



รายงานผลการปฏิบัติตามมาตรการป้องกันและแก้ไขผลกระทบสิ่งแวดล้อม และมาตรการติดตามตรวจสอบ

ผลกระทบสิ่งแวดล้อม (ระยะดำเนินการ)

โครงการทำเทียบเรือสินค้า ณ บับประจำเดือนกรกฎาคม-ธันวาคม 2567

บทที่ 2

ผลการปฏิบัติตามมาตรการป้องกันและแก้ไข ผลกระทบสิ่งแวดล้อม

ผลการปฏิบัติตามมาตรการป้องกันและแก้ไขผลกระทบสิ่งแวดล้อม

2.1 การติดตามตรวจสอบผลการปฏิบัติตามมาตรการป้องกันและแก้ไขผลกระทบสิ่งแวดล้อม

จากการดำเนินการติดตามตรวจสอบการปฏิบัติตามมาตรการป้องกันและแก้ไขผลกระทบสิ่งแวดล้อม (ระยะดำเนินการ) โครงการทำเทียบเรือสินค้าพัฒนา ของบริษัท เอส.พี.อินเตอร์ มารีน จำกัด เมื่อวันที่ 10 มกราคม 2568 เพื่อรวบรวมข้อมูลรายละเอียดที่เกี่ยวข้องกับกิจกรรมต่างๆ และสำรวจสภาพพื้นที่โครงการ การตรวจสอบเอกสาร การสัมภาษณ์ผู้ปฏิบัติงานเกี่ยวกับการดำเนินงาน และการดำเนินการแก้ไขปัญหาหรืออุปสรรคที่เกิดขึ้น พร้อมทั้งทำการถ่ายภาพ เพื่อใช้ประกอบในการจัดทำรายงานฯ ตามที่เสนอไว้ในรายงานการประเมินผลกระทบสิ่งแวดล้อม โครงการทำเทียบเรือสินค้าพัฒนา ของบริษัท เอส.พี.อินเตอร์ มารีน จำกัด ที่ผ่านความเห็นชอบจากสำนักงานนโยบายและแผนทรัพยากรธรรมชาติและสิ่งแวดล้อม (หนังสือเห็นชอบ เลขที่ ทส 1009.4/13306 ลงวันที่ 22 สิงหาคม 2565) ทั้งนี้ทางโครงการมอบหมายให้บริษัท เบสท์ เอ็นไวรอนเม้นท์ คอนซัลแทนท์ จำกัด เป็นผู้ดำเนินการตรวจสอบและเก็บรวบรวมข้อมูลการปฏิบัติตามมาตรการฯ โดยมีรายละเอียดขั้นตอนการดำเนินงาน ดังนี้

(1) การรวบรวมและทบทวนข้อมูลของโครงการ

- 1) การทบทวนข้อมูลทั่วไปเกี่ยวกับกิจกรรมการดำเนินงานของโครงการปัจจุบัน
- 2) การทบทวนรายละเอียดโครงการจากรายงานการประเมินผลกระทบสิ่งแวดล้อม (EIA)
- 3) การทบทวนรายละเอียดผลการปฏิบัติตามมาตรการด้านสิ่งแวดล้อมของโครงการ

(2) บุคลากรร่วมติดตามตรวจสอบพื้นที่โครงการ (Walk Through Survey)

1) ผู้นำติดตามตรวจสอบของโครงการ

คุณจรัญ ภิญเดช

คุณกรทิพย์ วนะสิทธิ์

คุณอนุวัฒน์ วิเชียรวรรณ

2) ผู้ติดตามตรวจสอบของบริษัทที่ปรึกษาเป็นผู้ดำเนินการตรวจสอบและเก็บรวบรวมข้อมูลการปฏิบัติตามมาตรการป้องกันและแก้ไขผลกระทบสิ่งแวดล้อม (ระยะดำเนินการ) ในระหว่างเดือนกรกฎาคม-ธันวาคม 2567 โครงการทำเทียบเรือสินค้าพัฒนา ของบริษัท เอส.พี.อินเตอร์ มารีน จำกัด เมื่อวันที่ 10 มกราคม 2568 (รูปที่ 2.1.1)

คุณสาวิตรี เร่งพัฒนพิบูล



รูปที่ 2.1-1การติดตามตรวจสอบผลการปฏิบัติตามมาตรการป้องกันและแก้ไขผลกระทบสิ่งแวดล้อม

2.2 ผลการติดตามตรวจสอบการปฏิบัติตามมาตรการป้องกันและแก้ไขผลกระทบสิ่งแวดล้อม

ผลการปฏิบัติตามมาตรการป้องกันและแก้ไขผลกระทบสิ่งแวดล้อม (ระยะดำเนินการ) ในระหว่างเดือนกรกฎาคม-ธันวาคม 2567 แสดงดังตารางที่ 2.2-1 โดยมีรายละเอียดครอบคลุมองค์ประกอบทางสิ่งแวดล้อมและคุณค่าต่าง ๆ ดังนี้

- (1) มาตรการทั่วไป
- (2) คุณภาพอากาศ
- (3) เสียงและความสั่นสะเทือน
- (4) คุณภาพน้ำผิวดินและตะกอน
- (5) อุทกศาสตร์และการกัดเซาะตลิ่ง
- (6) ทรัพยากรทางชีวภาพบนบก
- (7) ทรัพยากรทางชีวภาพในน้ำ
- (8) การคมนาคม
- (9) การจัดการน้ำเสีย
- (10) การจัดการมูลฝอยและสิ่งปฏิกูล
- (11) สภาพเศรษฐกิจ - สังคม และการมีส่วนร่วมของประชาชน
- (12) การสาธารณสุขและสุขภาพ
- (13) อาชีวอนามัยและความปลอดภัย

สำหรับภาพถ่ายและเอกสารประกอบการดำเนินการตามมาตรการป้องกันและแก้ไขผลกระทบสิ่งแวดล้อม แสดงดังรูปที่ 2.2-1 ถึงรูปที่ 2.2-78 และภาคผนวก 2-1 ถึงภาคผนวก 2-35.

ตารางที่ 2.1-1 ผลการปฏิบัติตามมาตรการป้องกันและแก้ไขผลกระทบสิ่งแวดล้อม (ระยะดำเนินการ) โครงการท่าเทียบเรือสินวัฒนา ของบริษัท เอส.พี.อินเตอร์ มารีน จำกัด
ระหว่างเดือนกรกฎาคม-ธันวาคม พ.ศ. 2567

มาตรการป้องกันและแก้ไขผลกระทบสิ่งแวดล้อม	ผลการปฏิบัติตามมาตรการฯ	ปัญหาอุปสรรคที่ไม่สามารถปฏิบัติตามมาตรการและแนวทางแก้ไข	ภาพถ่ายหรือเอกสารประกอบ
<p>1. มาตรการทั่วไป</p> <p>1) บริษัท เอส.พี.อินเตอร์ มารีน จำกัด ต้องยึดถือและปฏิบัติตามมาตรการป้องกันและแก้ไขผลกระทบสิ่งแวดล้อม และมาตรการติดตามตรวจสอบผลกระทบสิ่งแวดล้อมในระยะดำเนินการ ตามที่ได้เสนอไว้ในรายงานการประเมินผลกระทบสิ่งแวดล้อมโครงการท่าเทียบเรือสินวัฒนา ของบริษัท เอส.พี.อินเตอร์ มารีน จำกัด ตั้งอยู่ที่ตำบลปากจั่น อำเภอนครหลวง จังหวัดพระนครศรีอยุธยา ซึ่งผนวกรวมมาตรการป้องกันและแก้ไขผลกระทบสิ่งแวดล้อมและมาตรการติดตามตรวจสอบผลกระทบสิ่งแวดล้อมของรายงานการประเมินผลกระทบสิ่งแวดล้อมโครงการไว้ด้วยแล้ว</p>	<p>- บริษัท เอส.พี.อินเตอร์ มารีน จำกัด ได้รับการพิจารณาเห็นชอบในรายงานการประเมินผลกระทบสิ่งแวดล้อม โครงการท่าเทียบเรือสินวัฒนา (สผ.) ตามหนังสือแจ้งผลการพิจารณารายงาน เลขที่ ทส 1009.4/13306 ลงวันที่ 22 สิงหาคม 2565 ต่อมาได้มอบหมายบริษัท เบสท์ เอ็นไวรอนเม้นท์ คอนซัลแทนท์ จำกัด เป็นผู้ดำเนินการจัดทำรายงานผลการปฏิบัติตามมาตรการป้องกันและแก้ไขผลกระทบสิ่งแวดล้อมและมาตรการติดตามตรวจสอบผลกระทบสิ่งแวดล้อมของโครงการ เพื่อรวบรวมข้อมูลเสนอต่อหน่วยงานอนุญาตและหน่วยงานที่เกี่ยวข้อง โดยรายงานฉบับนี้เป็นรายงานผลการปฏิบัติตามมาตรการฯ ฉบับประจำเดือนกรกฎาคม-ธันวาคม 2567 ซึ่งโครงการได้ยึดถือปฏิบัติตามมาตรการป้องกันและแก้ไขผลกระทบสิ่งแวดล้อม และมาตรการติดตามตรวจสอบผลกระทบสิ่งแวดล้อมในระยะดำเนินการอย่างเคร่งครัด</p>	-	- ภาคผนวก 1-1 หนังสือแจ้งผลการพิจารณารายงานการประเมินผลกระทบสิ่งแวดล้อม โครงการท่าเทียบเรือสินวัฒนา

**ตารางที่ 2.1-1 ผลการปฏิบัติตามมาตรการป้องกันและแก้ไขผลกระทบสิ่งแวดล้อม (ระยะดำเนินการ) โครงการท่าเทียบเรือสินวัฒนา ของบริษัท เอส.พี.อินเตอร์ มารีน จำกัด
ระหว่างเดือนกรกฎาคม-ธันวาคม พ.ศ. 2567 (ต่อ)**

มาตรการป้องกันและแก้ไขผลกระทบสิ่งแวดล้อม	ผลการปฏิบัติตามมาตรการฯ	ปัญหาอุปสรรคที่ไม่สามารถปฏิบัติตามมาตรการและแนวทางแก้ไข	ภาพถ่ายหรือเอกสารประกอบ
2) บริษัท เอส.พี.อินเตอร์ มารีน จำกัด ต้องนำรายละเอียดมาตรการป้องกันและแก้ไขผลกระทบสิ่งแวดล้อมและมาตรการติดตามตรวจสอบผลกระทบสิ่งแวดล้อมที่เกี่ยวข้องตามที่เสนอไว้ในรายงานการประเมินผลกระทบสิ่งแวดล้อมโครงการท่าเทียบเรือสินวัฒนา ไปกำหนดไว้ในเงื่อนไขสัญญาดำเนินการ เพื่อให้มั่นใจได้ว่าคู่สัญญามีการปฏิบัติตามมาตรการที่กำหนดไว้	- โครงการได้นำรายละเอียดมาตรการป้องกันและแก้ไขผลกระทบสิ่งแวดล้อมและมาตรการติดตามตรวจสอบผลกระทบสิ่งแวดล้อมที่เกี่ยวข้องตามที่เสนอไว้ในรายงานการประเมินผลกระทบสิ่งแวดล้อมโครงการท่าเทียบเรือสินวัฒนา ไปกำหนดไว้ในเงื่อนไขสัญญาจ้างเรี่ยไรต์ลากจูง	-	- ภาพผนวก 2-1 เงื่อนไขแนบท้ายสัญญาจ้างเรี่ยไรต์ลากจูง
3) บริษัท เอส.พี.อินเตอร์ มารีน จำกัด ต้องยึดถือและปฏิบัติตามมาตรการป้องกันและแก้ไขผลกระทบสิ่งแวดล้อม และมาตรการติดตามตรวจสอบผลกระทบสิ่งแวดล้อมในระยะดำเนินการ ตามที่ได้เสนอไว้ในรายงานการประเมินผลกระทบสิ่งแวดล้อมโครงการท่าเทียบเรือสินวัฒนา ของบริษัท เอส.พี.อินเตอร์ มารีน จำกัด ตั้งอยู่ที่ตำบลปากจั่น อำเภอนครหลวง จังหวัดพระนครศรีอยุธยา ซึ่งผนวกรวมมาตรการป้องกันและแก้ไขผลกระทบสิ่งแวดล้อมและมาตรการติดตามตรวจสอบผลกระทบสิ่งแวดล้อมของรายงานการประเมินผลกระทบสิ่งแวดล้อมโครงการไว้ด้วยแล้ว	- เนื่องจากโครงการเป็นท่าเทียบเรือเดิม ที่มีท่าเทียบเรืออยู่แล้ว ไม่ได้มีการก่อสร้างเพิ่มเติม บริษัท เอส.พี.อินเตอร์ มารีน จำกัด จะยึดถือและปฏิบัติตามมาตรการป้องกันและแก้ไขผลกระทบสิ่งแวดล้อม และมาตรการติดตามตรวจสอบผลกระทบสิ่งแวดล้อมในระยะดำเนินการ ตามที่ได้เสนอไว้ในรายงานการประเมินผลกระทบสิ่งแวดล้อมโครงการท่าเทียบเรือสินวัฒนา ของบริษัท เอส.พี.อินเตอร์ มารีน จำกัด อย่างเคร่งครัด	-	-
4) บริษัท เอส.พี.อินเตอร์ มารีน จำกัด ต้องดำเนินการติดตามตรวจสอบการปฏิบัติตามมาตรการป้องกันและแก้ไขผลกระทบสิ่งแวดล้อม และดำเนินการติดตามตรวจสอบผลกระทบสิ่งแวดล้อมตามระยะเวลาที่กำหนดไว้ในรายงานการประเมินผลกระทบสิ่งแวดล้อมโครงการท่า	- โครงการได้มอบหมายให้บริษัท เบสท์ เอ็นไวรอนเม้นท์ คอนซัลแทนท์ จำกัด ซึ่งเป็นผู้มีสิทธิทำรายงานเกี่ยวกับการศึกษาและมาตรการป้องกันและแก้ไขผลกระทบกระเทือนต่อคุณภาพสิ่งแวดล้อม ใบอนุญาตเลขที่ 2/2565 จากสำนักงานนโยบายและแผนทรัพยากรธรรมชาติและ	-	-

**ตารางที่ 2.1-1 ผลการปฏิบัติตามมาตรการป้องกันและแก้ไขผลกระทบสิ่งแวดล้อม (ระยะดำเนินการ) โครงการท่าเทียบเรือสินค้า ของบริษัท เอส.พี.อินเตอร์ มารีน จำกัด
ระหว่างเดือนกรกฎาคม-ธันวาคม พ.ศ. 2567 (ต่อ)**

มาตรการป้องกันและแก้ไขผลกระทบสิ่งแวดล้อม	ผลการปฏิบัติตามมาตรการฯ	ปัญหาอุปสรรคที่ไม่สามารถปฏิบัติตามมาตรการและแนวทางแก้ไข	ภาพถ่ายหรือเอกสารประกอบ
เทียบเรือสินค้า ของบริษัท เอส.พี.อินเตอร์ มารีน จำกัด ตั้งอยู่ที่ตำบลปากจั่น อำเภอนครหลวง จังหวัดพระนครศรีอยุธยา รวมทั้งจัดทำรายงานผลการปฏิบัติตามมาตรการและแก้ไขผลกระทบสิ่งแวดล้อม และมาตรการติดตามตรวจสอบผลกระทบสิ่งแวดล้อม เสนอต่อสำนักงานนโยบายและแผนทรัพยากรธรรมชาติและสิ่งแวดล้อม และหน่วยงานที่เกี่ยวข้องทราบทุก 6 เดือน	สิ่งแวดล้อม เป็นผู้รวบรวมข้อมูลและจัดทำรายงานผลการปฏิบัติตามมาตรการป้องกันและแก้ไขผลกระทบสิ่งแวดล้อม และมาตรการติดตามตรวจสอบคุณภาพสิ่งแวดล้อม เพื่อรายงานต่อหน่วยงานที่เกี่ยวข้องทราบทุก 6 เดือน		
5) ในกรณีที่ บริษัท เอส.พี.อินเตอร์ มารีน จำกัด มีความจำเป็นต้องเปลี่ยนแปลงรายละเอียดโครงการหรือมาตรการป้องกันและแก้ไขผลกระทบสิ่งแวดล้อม และมาตรการติดตามตรวจสอบผลกระทบสิ่งแวดล้อม ตามที่เสนอไว้ในรายงานการประเมินผลกระทบสิ่งแวดล้อม ที่ได้รับความเห็นชอบไว้แล้ว ให้โครงการแจ้งให้หน่วยงานที่มีอำนาจหน้าที่ในการพิจารณาอนุมัติ หรืออนุญาตดำเนินการ ดังนี้	- โครงการยังไม่มีมีความความประสงค์ที่จะเปลี่ยนแปลงรายละเอียดโครงการและ/หรือมาตรการป้องกันและแก้ไขผลกระทบสิ่งแวดล้อม และมาตรการติดตามตรวจสอบคุณภาพสิ่งแวดล้อมตามที่ได้เสนอไว้ในรายงานการประเมินผลกระทบสิ่งแวดล้อมของโครงการ ทั้งนี้ หากโครงการมีความจำเป็นต้องเปลี่ยนแปลงรายละเอียดโครงการหรือมาตรการฯ จะแจ้งให้หน่วยงานผู้อนุมัติหรืออนุญาตพิจารณาก่อนการดำเนินการเปลี่ยนแปลง	-	-
6) หากหน่วยงานผู้อนุมัติหรืออนุญาตเห็นว่าการเปลี่ยนแปลงดังกล่าวเกิดผลดีต่อสิ่งแวดล้อมมากกว่า หรือเทียบเท่ามาตรการที่กำหนดไว้ในรายงานการประเมินผลกระทบสิ่งแวดล้อมที่ได้รับความเห็นชอบไว้แล้ว ให้หน่วยงานผู้อนุมัติหรืออนุญาตรับจดแจ้งให้เป็นไปตามหลักเกณฑ์และเงื่อนไขที่กำหนดไว้ในกฎหมายนั้นๆ ต่อไป พร้อมกับให้จัดทำ	- โครงการยังไม่มีมีความความประสงค์ที่จะเปลี่ยนแปลงรายละเอียดโครงการและ/หรือมาตรการป้องกันและแก้ไขผลกระทบสิ่งแวดล้อม และมาตรการติดตามตรวจสอบคุณภาพสิ่งแวดล้อมตามที่ได้เสนอไว้ในรายงานการประเมินผลกระทบสิ่งแวดล้อมของโครงการ ทั้งนี้ หากโครงการมีความจำเป็นต้องเปลี่ยนแปลงรายละเอียดโครงการหรือ	-	-

**ตารางที่ 2.1-1 ผลการปฏิบัติตามมาตรการป้องกันและแก้ไขผลกระทบสิ่งแวดล้อม (ระยะดำเนินการ) โครงการทำเทียบเรือสินวัฒนา ของบริษัท เอส.พี.อินเตอร์ มารีน จำกัด
ระหว่างเดือนกรกฎาคม-ธันวาคม พ.ศ. 2567 (ต่อ)**

มาตรการป้องกันและแก้ไขผลกระทบสิ่งแวดล้อม	ผลการปฏิบัติตามมาตรการฯ	ปัญหาอุปสรรคที่ไม่สามารถปฏิบัติตามมาตรการและแนวทางแก้ไข	ภาพถ่ายหรือเอกสารประกอบ
สำเนาการเปลี่ยนแปลงดังกล่าวข้างต้นที่รับจดแจ้งไว้ แจ้งให้สำนักงานนโยบายและแผนทรัพยากรธรรมชาติและสิ่งแวดล้อมเพื่อทราบ	มาตรการฯ จะแจ้งให้หน่วยงานผู้อนุมัติหรืออนุญาตพิจารณาก่อนการดำเนินการเปลี่ยนแปลง		
7) หากหน่วยงานผู้อนุมัติหรืออนุญาตเห็นว่าการเปลี่ยนแปลงดังกล่าวอาจกระทบต่อสาระสำคัญในรายงานการประเมินผลกระทบสิ่งแวดล้อมที่ได้รับความเห็นชอบไว้แล้ว ให้หน่วยงานผู้อนุมัติหรืออนุญาตจัดส่งรายงานการเปลี่ยนแปลงดังกล่าว ให้สำนักงานนโยบายและแผนทรัพยากรธรรมชาติและสิ่งแวดล้อม เพื่อเสนอให้คณะกรรมการผู้ชำนาญการพิจารณารายงานการวิเคราะห์ผลกระทบสิ่งแวดล้อม (คชก.) ชุดที่เกี่ยวข้อง ให้ความเห็นชอบ ประกอบก่อนดำเนินการเปลี่ยนแปลง และเมื่อโครงการได้รับอนุญาตให้มีการเปลี่ยนแปลงให้หน่วยงานผู้อนุมัติหรืออนุญาตแจ้งผลการเปลี่ยนแปลงดังกล่าวให้สำนักงานนโยบายและแผนทรัพยากรธรรมชาติและสิ่งแวดล้อมเพื่อทราบ	- โครงการยังไม่มีมีความประสงค์ที่จะเปลี่ยนแปลงรายละเอียดโครงการและ/หรือมาตรการป้องกันและแก้ไขผลกระทบสิ่งแวดล้อมและมาตรการติดตามตรวจสอบคุณภาพสิ่งแวดล้อมตามที่ได้เสนอไว้ในรายงานการประเมินผลกระทบสิ่งแวดล้อมของโครงการ ทั้งนี้ หากโครงการมีความจำเป็นต้องเปลี่ยนแปลงรายละเอียดโครงการหรือมาตรการฯ จะแจ้งให้หน่วยงานผู้อนุมัติหรืออนุญาตพิจารณาก่อนการดำเนินการเปลี่ยนแปลง		-
8) หากได้รับการร้องเรียนจากประชาชนว่าได้รับความเดือดร้อนรำคาญจากกิจกรรมการดำเนินการโครงการ หรือโครงการก่อให้เกิดความเสียหายแก่สาธารณสมบัติ หรือชีวิตและทรัพย์สินของประชาชน เจ้าของโครงการจะต้องดำเนินการแก้ไขปัญหาดังกล่าวโดยเร็วและแจ้งหน่วยงานอนุญาต สำนักงานนโยบายและแผนทรัพยากรธรรมชาติและสิ่งแวดล้อม และหน่วยงานที่เกี่ยวข้องทราบ เพื่อหาแนวทางและมาตรการในการแก้ไขปัญหาต่อไป	- โครงการได้จัดให้มีขั้นตอนการรับเรื่องร้องเรียนและข้อเสนอแนะด้านสิ่งแวดล้อมจากชุมชนเพื่อรับฟังข้อร้องเรียนของชุมชน และประสานงานตามสถานการณ์ ซึ่งจากการดำเนินงานระหว่างเดือนกรกฎาคม-ธันวาคม 2567 ไม่มีข้อร้องเรียนเกี่ยวกับปัญหาด้านสิ่งแวดล้อมและปัญหาในด้านต่างๆ ของโครงการจากชุมชนโดยรอบ	-	- ภาคผนวก 2-2 ขั้นตอนการรับข้อร้องเรียนและการจัดการปัญหาข้อร้องเรียนของโครงการ - ภาคผนวก 2-3 แบบฟอร์มรับเรื่องร้องเรียน

ตารางที่ 2.1-1 ผลการปฏิบัติตามมาตรการป้องกันและแก้ไขผลกระทบสิ่งแวดล้อม (ระยะดำเนินการ) โครงการทำเทียบเรือสินวัฒนา ของบริษัท เอส.พี.อินเตอร์ มารีน จำกัด
ระหว่างเดือนกรกฎาคม-ธันวาคม พ.ศ. 2567 (ต่อ)

มาตรการป้องกันและแก้ไขผลกระทบสิ่งแวดล้อม	ผลการปฏิบัติตามมาตรการฯ	ปัญหาอุปสรรคที่ไม่สามารถปฏิบัติตามมาตรการและแนวทางแก้ไข	ภาพถ่ายหรือเอกสารประกอบ
			- ภาคผนวก 2-4 รายงานจำนวนข้อร้องเรียนทำเรือสินวัฒนาประจำปี 2567
9) หากผลการตรวจวัดตามมาตรการมีพารามิเตอร์ใดที่เกินค่าที่กำหนดไว้ในรายงานฯ และ/หรือเกินค่ามาตรฐานที่เกี่ยวข้องบริษัท เอส.พี.อินเตอร์ มารีน จำกัด จะต้องดำเนินการแก้ไขโดยทันที	- โครงการได้หนังสือแจ้งผลการพิจารณารายงานผลการประเมินผลกระทบสิ่งแวดล้อมเลขที่ ทส 1009.4/13306 ลงวันที่ 22 สิงหาคม 2565 แต่ได้รับหนังสือเห็นชอบเมื่อวันที่ 18 ตุลาคม 2565 และได้จัดหาจัดหาบุคคลที่ 3 (Third Party) ที่มีความรู้ความชำนาญ เป็นผู้ดำเนินการและการตรวจวิเคราะห์ต้องใช้ห้องปฏิบัติการที่ขึ้นทะเบียนกับกรมโรงงานอุตสาหกรรม ทั้งนี้ จากการดำเนินการตรวจวัดตามมาตรการติดตามตรวจสอบผลกระทบสิ่งแวดล้อมช่วงกรกฎาคม-ธันวาคม 2567 พบว่า ไม่มีพารามิเตอร์ใดที่เกินค่าที่กำหนดไว้ในรายงานฯ และ/หรือเกินค่ามาตรฐานที่เกี่ยวข้อง หากผลการตรวจวัดตามมาตรการมีพารามิเตอร์ใดที่เกินค่าที่กำหนดไว้ในรายงานฯ และ/หรือเกินค่ามาตรฐานที่เกี่ยวข้องบริษัท เอส.พี.อินเตอร์ มารีน จำกัด จะต้องดำเนินการแก้ไขโดยทันที	-	
10) บริษัท เอส.พี.อินเตอร์ มารีน จำกัด จะต้องปฏิบัติตามเงื่อนไขด้านสิ่งแวดล้อมท้ายใบอนุญาตให้ปลูกสร้างสิ่งล่วงล้ำลำแม่น้ำ ใบอนุญาตให้ใช้ทำเทียบเรือต่างๆ ใบอนุญาตการเปลี่ยนแปลงประเภทการใช้ทำเทียบเรือและใบอนุญาตอื่นๆ ที่กรมเจ้าท่ากำหนดขึ้นอย่างเคร่งครัด	- โครงการได้ปฏิบัติตามเงื่อนไขด้านสิ่งแวดล้อมท้ายใบอนุญาตให้ปลูกสร้างสิ่งล่วงล้ำลำแม่น้ำ ใบอนุญาตให้ใช้ทำเทียบเรือต่างๆ ใบอนุญาตการเปลี่ยนแปลงประเภทการใช้ทำเทียบเรือต่างๆ ที่กรมเจ้าท่ากำหนดขึ้นอย่างเคร่งครัด	-	-

**ตารางที่ 2.1-1 ผลการปฏิบัติตามมาตรการป้องกันและแก้ไขผลกระทบสิ่งแวดล้อม (ระยะดำเนินการ) โครงการท่าเทียบเรือสินวัฒนา ของบริษัท เอส.พี.อินเตอร์ มารีน จำกัด
ระหว่างเดือนกรกฎาคม-ธันวาคม พ.ศ. 2567 (ต่อ)**

มาตรการป้องกันและแก้ไขผลกระทบสิ่งแวดล้อม	ผลการปฏิบัติตามมาตรการฯ	ปัญหาอุปสรรคที่ไม่สามารถปฏิบัติตามมาตรการและแนวทางแก้ไข	ภาพถ่ายหรือเอกสารประกอบ
11) บริษัท เอส.พี.อินเตอร์ มารีน จำกัด จะต้องจัดหาบุคคลที่ 3 (Third Party) ที่มีความรู้ความชำนาญ เป็นผู้ดำเนินการและการตรวจวิเคราะห์ต้องใช้ห้องปฏิบัติการที่ขึ้นทะเบียนกับกรมโรงงานอุตสาหกรรม และมีได้มีส่วนได้ส่วนเสียกับผู้ดำเนินการ ผู้ขออนุญาตหรือหน่วยงานของรัฐที่เป็นผู้รับผิดชอบโครงการหรือกิจการในการดำเนินโครงการหรือกิจการที่มีการจัดทำรายงานการประเมินผลกระทบสิ่งแวดล้อม และ/หรือรายงานแก้ไขเปลี่ยนแปลงโครงการหรือกิจการ	- โครงการได้มอบหมายให้บริษัท เบสท์ เอ็นไวรอนเม้นท์ คอนซัลแทนท์ จำกัด เป็นบุคคลที่ 3 (Third Party) ซึ่งเป็นผู้มีสิทธิทำรายงานเกี่ยวกับการศึกษาและมาตรการป้องกันและแก้ไขผลกระทบกระเทือนต่อคุณภาพสิ่งแวดล้อม ใบอนุญาตเลขที่ 2/2565 จากสำนักงานนโยบายและแผนทรัพยากรธรรมชาติและสิ่งแวดล้อม เป็นผู้รวบรวมข้อมูลและจัดทำรายงานผลการปฏิบัติตามมาตรการป้องกันและแก้ไขผลกระทบสิ่งแวดล้อม และมาตรการติดตามตรวจสอบคุณภาพสิ่งแวดล้อม เพื่อรายงานต่อหน่วยงานที่เกี่ยวข้องทราบ		
2. คุณภาพอากาศ มาตรการทั่วไป 1) จัดให้มีพนักงานกวาดและรถดูดฝุ่น ในการทำความสะอาดบริเวณพื้นที่หน้าท่าและหลังท่าเทียบเรือ อย่างน้อยวันละ 2 ครั้ง หรือตามความเหมาะสมของสภาพอากาศ	- โครงการจัดให้มีพนักงานกวาดและรถดูดฝุ่น ในการทำความสะอาดบริเวณพื้นที่หน้าท่าและหลังท่าเทียบเรือ อย่างน้อยวันละ 2 ครั้ง หรือทุกครั้งที่มีการขนถ่ายสินค้า	-	- รูปที่ 2.2-1 พนักงานกวาดและรถดูดฝุ่น ในการทำความสะอาดบริเวณพื้นที่หน้าท่าและหลังท่าเทียบเรือ
2) ตรวจสอบเครื่องมือ เครื่องจักร เครื่องยนต์ และบำรุงรักษาสภาพยานพาหนะให้อยู่ในสภาพดีอยู่เสมอ พร้อมทั้งจัดทำรายงานส่งให้เจ้าหน้าที่ความปลอดภัยวิชาชีพ ตรวจสอบพร้อมเก็บเป็นหลักฐานทุกครั้ง	- โครงการได้มีการตรวจสอบเครื่องมือ เครื่องจักร เครื่องยนต์ และบำรุงรักษาสภาพยานพาหนะให้อยู่ในสภาพดีอยู่เสมอ พร้อมทั้งจัดทำรายงานส่งให้เจ้าหน้าที่ความปลอดภัยวิชาชีพ ตรวจสอบพร้อมเก็บเป็นหลักฐานทุกครั้ง	-	- รูปที่ 2.2-2 การตรวจสอบเครื่องมือ เครื่องจักร เครื่องยนต์ และบำรุงรักษาสภาพยานพาหนะให้อยู่ในสภาพดีอยู่เสมอ

ตารางที่ 2.1-1 ผลการปฏิบัติตามมาตรการป้องกันและแก้ไขผลกระทบสิ่งแวดล้อม (ระยะดำเนินการ) โครงการทำเทียบเรือสินวัฒนา ของบริษัท เอส.พี.อินเตอร์ มารีน จำกัด
ระหว่างเดือนกรกฎาคม-ธันวาคม พ.ศ. 2567 (ต่อ)

มาตรการป้องกันและแก้ไขผลกระทบสิ่งแวดล้อม	ผลการปฏิบัติตามมาตรการฯ	ปัญหาอุปสรรคที่ไม่สามารถปฏิบัติตามมาตรการและแนวทางแก้ไข	ภาพถ่ายหรือเอกสารประกอบ
			<ul style="list-style-type: none"> - ภาพผนวก 2-5 เอกสารการตรวจสอบสภาพเครื่องมือเครื่องจักร เครื่องยนต์ของโครงการ - ภาพผนวก 2-6 แผนการบำรุงรักษาเครื่องมือ เครื่องจักรเครื่องยนต์ ประจำปี 2567
3) รถบรรทุกขนส่งสินค้าต้องมีผ้าใบคลุมระหว่างการขนส่งเพื่อป้องกันการฟุ้งกระจายของฝุ่นละออง และการตกหล่นของสินค้า	- โครงการได้มีการกำหนดให้รถบรรทุกขนส่งสินค้าต้องมีผ้าใบคลุมระหว่างการขนส่งเพื่อป้องกันการฟุ้งกระจายของฝุ่นละออง และการตกหล่นของสินค้า	-	- รูปที่ 2.2-3 การปิดคลุมรถบรรทุกขนส่งสินค้าด้วยผ้าใบ
4) จัดให้มีเครื่องฉีดน้ำแรงดันสูงแบบอัตโนมัติบริเวณบ่อล้างล้อ เพื่อใช้ล้างล้อรถบรรทุกก่อนออกจากพื้นที่ทุกครั้งก่อนออกสู่ถนนสาธารณะ เพื่อป้องกันสินค้าติดล้อรถไปตกบนถนนทางหลวง และลดการฟุ้งกระจายของฝุ่นละออง	- โครงการได้จัดให้มีเครื่องฉีดน้ำแรงดันสูงแบบอัตโนมัติบริเวณบ่อล้างล้อ เพื่อใช้ล้างล้อรถบรรทุกก่อนออกจากพื้นที่โครงการ เพื่อป้องกันสินค้าติดล้อรถไปตกบนถนนทางหลวง และลดการฟุ้งกระจายของฝุ่นละออง	-	- รูปที่ 2.2-4 เครื่องฉีดน้ำแรงดันสูงแบบอัตโนมัติบริเวณบ่อล้างล้อ เพื่อใช้ล้างล้อรถบรรทุกก่อนออกจากพื้นที่โครงการ
5) จัดให้มีระบบสเปรย์น้ำ ด้านทิศตะวันตก (ด้านหน้าโครงการ) และด้านทิศใต้ (ด้านที่ติดบจก. สวัสดิ์ไพบูลย์การเกษตร) บริเวณริมรั้วโครงการ เพื่อป้องกันการฟุ้งกระจายของฝุ่นละอองโดยรอบพื้นที่โครงการ	- โครงการมีระบบสเปรย์น้ำ ด้านทิศตะวันตก (ด้านหน้าโครงการ) และด้านทิศใต้ (ด้านที่ติดบจก. สวัสดิ์ไพบูลย์การเกษตร) บริเวณริมรั้วโครงการ เพื่อป้องกันการฟุ้งกระจายของฝุ่นละอองโดยรอบพื้นที่โครงการ	-	- รูปที่ 2.2-5 ระบบสเปรย์น้ำ ด้านทิศตะวันตก (ด้านหน้าโครงการ) และด้านทิศใต้ (ด้านที่ติดบจก. สวัสดิ์ไพบูลย์การเกษตร) บริเวณริมรั้วโครงการ เพื่อป้องกันการฟุ้ง

ตารางที่ 2.1-1 ผลการปฏิบัติตามมาตรการป้องกันและแก้ไขผลกระทบสิ่งแวดล้อม (ระยะดำเนินการ) โครงการทำเทียบเรือสินค้าของ บริษัท เอส.พี.อินเตอร์ มารีน จำกัด
ระหว่างเดือนกรกฎาคม-ธันวาคม พ.ศ. 2567 (ต่อ)

มาตรการป้องกันและแก้ไขผลกระทบสิ่งแวดล้อม	ผลการปฏิบัติตามมาตรการฯ	ปัญหาอุปสรรคที่ไม่สามารถปฏิบัติตามมาตรการและแนวทางแก้ไข	ภาพถ่ายหรือเอกสารประกอบ
			กระจายของฝุ่นละอองโดยรอบพื้นที่โครงการ
6) จัดให้มีสแลนป้องกันฝุ่นบนกำแพงโครงการด้านทิศตะวันตก (ด้านหน้าโครงการ) โดยสแลนเป็นพลาสติกโพลีเอทิลีนชนิดความหนาแน่นสูง HDPE (High Density Polyethylene) มีขนาดความกว้าง 4 เมตร ความยาว 225 เมตร และมีความสูงจากพื้นดิน 7.10 เมตร เพื่อป้องกันการฟุ้งกระจายของฝุ่นละอองโดยรอบพื้นที่โครงการ	- โครงการได้จัดให้มีสแลนป้องกันฝุ่นบนกำแพงโครงการด้านทิศตะวันตก (ด้านหน้าโครงการ) โดยสแลนเป็นพลาสติกโพลีเอทิลีนชนิดความหนาแน่นสูง HDPE (High Density Polyethylene) มีขนาดความกว้าง 4 เมตร ความยาว 225 เมตร และมีความสูงจากพื้นดิน 7.10 เมตร เพื่อป้องกันการฟุ้งกระจายของฝุ่นละอองโดยรอบพื้นที่โครงการ	-	- รูปที่ 2.2-6 การติดตั้งสแลนป้องกันฝุ่นบนกำแพงโครงการ
7) ติดตามตรวจสอบการดำเนินงานกิจกรรมของพนักงานให้เก็บกวาดพื้นที่บริเวณท่าเทียบเรือทุกครั้งที่มีการขนถ่ายสินค้า เพื่อป้องกันฝุ่นจากสินค้าที่อาจตกอยู่บนพื้นท่าเทียบเรือ และบริเวณถนนทางเข้าโครงการ โดยเฉพาะบริเวณจุดตัดกับถนนสาธารณะ เพื่อทำความสะอาด กรณีมีสินค้าร่วงหล่นบนพื้นถนน	- โครงการได้จัดให้มีพนักงานกวาดและรดน้ำถนน ในการทำความสะอาดบริเวณพื้นที่หน้าท่าและหลังท่าเทียบเรือ อย่างน้อยวันละ 2 ครั้ง หรือทุกครั้งที่มีการขนถ่ายสินค้า และบริเวณถนนทางเข้าโครงการ โดยเฉพาะบริเวณจุดตัดกับถนนสาธารณะ เพื่อทำความสะอาด กรณีมีสินค้าร่วงหล่นบนพื้นถนน	-	- รูปที่ 2.2-1 พนักงานกวาดและรดน้ำถนนในการทำความสะอาดบริเวณพื้นที่หน้าท่าและหลังท่าเทียบเรือ - ภาพผนวก 2-7 แผนและบันทึกการทำความสะอาดสายกวาด
8) กำหนดและกำกับให้ผู้ประกอบการขนส่ง ให้ดำเนินการขนส่งสินค้าอยู่ในช่วง 06.00-20.00 น. โดยห้ามการขนส่งในช่วงชั่วโมงเร่งด่วน ช่วงเช้า (06.00 - 09.00 น.) ช่วงเย็น (15.00 - 18.00 น.) และในช่วงวันหยุดนักขัตฤกษ์เพื่อลดผลกระทบที่อาจเกิดขึ้นกับผู้อาศัยที่อยู่ใกล้เคียงพื้นที่โครงการ	- โครงการได้ออกกฎระเบียบตามมาตรการการป้องกันแก้ไขผลกระทบสิ่งแวดล้อมของโครงการ สำหรับรถบรรทุก และเรือลากจูงและเรือลำเลียง เพื่อกำกับให้ผู้ประกอบการขนส่ง ให้ดำเนินการขนส่งสินค้าอยู่ในช่วง 06.00-20.00 น. โดยห้ามการขนส่งในช่วงชั่วโมงเร่งด่วน ช่วงเช้า (06.00 - 09.00 น.) ช่วงเย็น (15.00 - 18.00 น.) และในช่วงวันหยุดนักขัตฤกษ์เพื่อลดผลกระทบที่อาจเกิดขึ้นกับผู้อาศัยที่อยู่	-	- รูปที่ 2.2-7 ป้ายกฎระเบียบตามมาตรการการป้องกันแก้ไขผลกระทบสิ่งแวดล้อมของโครงการ สำหรับรถบรรทุก และเรือลากจูงและเรือลำเลียงประชาสัมพันธ์ ติดไว้บริเวณ

ตารางที่ 2.1-1 ผลการปฏิบัติตามมาตรการป้องกันและแก้ไขผลกระทบสิ่งแวดล้อม (ระยะดำเนินการ) โครงการท่าเทียบเรือสินวัฒนา ของบริษัท เอส.พี.อินเตอร์ มารีน จำกัด
ระหว่างเดือนกรกฎาคม-ธันวาคม พ.ศ. 2567 (ต่อ)

มาตรการป้องกันและแก้ไขผลกระทบสิ่งแวดล้อม	ผลการปฏิบัติตามมาตรการฯ	ปัญหาอุปสรรคที่ไม่สามารถปฏิบัติตามมาตรการและแนวทางแก้ไข	ภาพถ่ายหรือเอกสารประกอบ
	<p>ใกล้เคียงพื้นที่โครงการ และได้ทำป้ายประชาสัมพันธ์ ติดไว้บริเวณทางเข้า-ออกโครงการ และบริเวณหน้าท่าเทียบเรือของโครงการ</p> <p>- จัดให้มีการอบรมการปฏิบัติงานขนส่งสินค้าอย่างปลอดภัย และกฎระเบียบต่าง ๆ ที่เกี่ยวข้องให้กับพนักงานขับรถขนส่งสินค้าของโครงการ</p>		<p>ทางเข้า-ออกโครงการ และบริเวณหน้าท่าเทียบเรือของโครงการ</p> <p>- รูปที่ 2.2-8 การอบรมการปฏิบัติงานขนส่งสินค้าอย่างปลอดภัย และกฎระเบียบต่าง ๆ ที่เกี่ยวข้องให้กับพนักงานขับรถขนส่งสินค้าของโครงการ</p> <p>- ภาคผนวก 2-8 ประกาศที่ SWP-1421265 กฎระเบียบตามมาตรการป้องกันฯ สำหรับรถบรรทุก</p> <p>- ภาคผนวก 2-9 ประกาศที่ SWP-1431265 กฎระเบียบตามมาตรการป้องกันฯ สำหรับเรือลากจูงและเรือลำเลียง</p> <p>- ภาคผนวก 2-10 รายชื่อผู้เข้ารับการอบรมการปฏิบัติงานขนส่งสินค้าอย่างปลอดภัย และ</p>

ตารางที่ 2.1-1 ผลการปฏิบัติตามมาตรการป้องกันและแก้ไขผลกระทบสิ่งแวดล้อม (ระยะดำเนินการ) โครงการท่าเทียบเรือสินวัฒนา ของบริษัท เอส.พี.อินเตอร์ มารีน จำกัด
ระหว่างเดือนกรกฎาคม-ธันวาคม พ.ศ. 2567 (ต่อ)

มาตรการป้องกันและแก้ไขผลกระทบสิ่งแวดล้อม	ผลการปฏิบัติตามมาตรการฯ	ปัญหาอุปสรรคที่ไม่สามารถปฏิบัติตามมาตรการและแนวทางแก้ไข	ภาพถ่ายหรือเอกสารประกอบ
			กฎระเบียบต่าง ๆ ที่เกี่ยวข้องให้กับพนักงานของโครงการ
9) กรณีที่โครงการจำเป็นต้องทำงานในช่วงวันหยุดนักขัตฤกษ์ กำหนดให้โครงการต้องประสานงานกับองค์กรปกครองส่วนท้องถิ่น และสถานีตำรวจอำเภอนครหลวงในการประชาสัมพันธ์แจ้งแผนการดำเนินงาน ช่วงเวลาดำเนินงานให้กับชุมชนที่อยู่บริเวณใกล้เคียงให้ทราบล่วงหน้าก่อนดำเนินการอย่างน้อย 1 สัปดาห์	- โครงการไม่ได้มีการขนส่งสินค้าในช่วงวันหยุดนักขัตฤกษ์ จึงไม่ต้องทำเอกสารประสานงานกับองค์กรปกครองส่วนท้องถิ่นและสถานีตำรวจอำเภอนครหลวงในการประชาสัมพันธ์แจ้งแผนการดำเนินงาน	-	-
10) จัดหาอุปกรณ์ป้องกันอันตรายส่วนบุคคลที่เหมาะสมกับงานให้กับพนักงาน เช่น หมวกนิรภัย รองเท้านิรภัย เสื้อกั๊กสะท้อนแสง ปลั๊กอุดหูลดเสียง (Ear Plugs) หรือครอบหูลดเสียง (Ear Muffs) เป็นต้น และควบคุมพนักงานต้องสวมใส่อุปกรณ์ดังกล่าวในระหว่างปฏิบัติงาน	- โครงการจัดให้มีอุปกรณ์ป้องกันอันตรายส่วนบุคคลที่เหมาะสมกับงานให้กับพนักงาน เช่น หมวกนิรภัย รองเท้านิรภัย เสื้อกั๊กสะท้อนแสง ปลั๊กอุดหูลดเสียง (Ear Plugs) หรือครอบหูลดเสียง (Ear Muffs) เป็นต้น และควบคุมพนักงานต้องสวมใส่อุปกรณ์ดังกล่าวในระหว่างปฏิบัติงาน	-	- รูปที่ 2.2-9 การสวมใส่อุปกรณ์ป้องกันอันตรายส่วนบุคคลที่เหมาะสมกับงานให้กับพนักงาน
11) กำหนดให้เรือที่ขนส่งสินค้าต้องปฏิบัติตามพระราชบัญญัติการเดินเรือในน่านน้ำไทย พ.ศ. 2456 อย่างเคร่งครัด	- โครงการได้ออกกฎระเบียบตามมาตรการการป้องกันแก้ไขผลกระทบสิ่งแวดล้อมของโครงการ สำหรับเรือลากจูงและเรือลำเลียง เพื่อกำกับให้ผู้ประกอบการเรือต้องปฏิบัติตามพระราชบัญญัติการเดินเรือในน่านน้ำไทย พ.ศ. 2456 อย่างเคร่งครัด และได้ทำป้ายประชาสัมพันธ์ติดไว้บริเวณทางเข้า-ออกโครงการ และบริเวณหน้าท่าเทียบเรือของโครงการ	-	- รูปที่ 2.2-7 ป้ายกฎระเบียบตามมาตรการการป้องกันแก้ไขผลกระทบสิ่งแวดล้อมของโครงการ สำหรับรถบรรทุก และเรือลากจูงและเรือลำเลียงประชาสัมพันธ์ ติดไว้บริเวณ

ตารางที่ 2.1-1 ผลการปฏิบัติตามมาตรการป้องกันและแก้ไขผลกระทบสิ่งแวดล้อม (ระยะดำเนินการ) โครงการทำเทียบเรือสินวัฒนา ของบริษัท เอส.พี.อินเตอร์ มารีน จำกัด
ระหว่างเดือนกรกฎาคม-ธันวาคม พ.ศ. 2567 (ต่อ)

มาตรการป้องกันและแก้ไขผลกระทบสิ่งแวดล้อม	ผลการปฏิบัติตามมาตรการฯ	ปัญหาอุปสรรคที่ไม่สามารถปฏิบัติตามมาตรการและแนวทางแก้ไข	ภาพถ่ายหรือเอกสารประกอบ
			ทางเข้า-ออกโครงการ และบริเวณหน้าท่าเทียบเรือของโครงการ - ภาคผนวก 2-9 ประกาศที่ SWP-1431265 กฎระเบียบตามมาตรการป้องกันฯ สำหรับเรือลากจูงและเรือลำเลียง
12) ตรวจสอบสภาพยานพาหนะที่ใช้ในโครงการตามแผนซ่อมบำรุงเพื่อให้อยู่ในสภาพดีอยู่เสมอเพื่อลดการปล่อยมลสาร	- โครงการได้มีการตรวจสอบเครื่องมือ เครื่องจักร เครื่องยนต์ และบำรุงรักษาสภาพยานพาหนะให้อยู่ในสภาพดีอยู่เสมอ เพื่อเป็นการลดการปล่อยมลสารจากเครื่องจักรของโครงการ	-	- รูปที่ 2.2-2 การตรวจสอบเครื่องมือ เครื่องจักร เครื่องยนต์ และบำรุงรักษาสภาพยานพาหนะให้อยู่ในสภาพดีอยู่เสมอ - ภาคผนวก 2-5 เอกสารการตรวจสอบสภาพเครื่องมือ เครื่องจักร เครื่องยนต์ของโครงการ - ภาคผนวก 2-6 แผนการบำรุงรักษาเครื่องมือ เครื่องจักร เครื่องยนต์ ประจำปี 2567
13) รถทุกคันต้องดับเครื่องยนต์ทุกครั้งที่เข้ามาจอดในลานจอดรถของโครงการเพื่อลดการระบายควันไอเสียของเครื่องยนต์	- โครงการได้ออกกฎระเบียบตามมาตรการการป้องกันแก้ไขผลกระทบสิ่งแวดล้อมของโครงการ สำหรับรถบรรทุก และเรือลากจูงและเรือ	-	- รูปที่ 2.2-7 ป้ายกฎระเบียบตามมาตรการการป้องกันแก้ไข

ตารางที่ 2.1-1 ผลการปฏิบัติตามมาตรการป้องกันและแก้ไขผลกระทบสิ่งแวดล้อม (ระยะดำเนินการ) โครงการทำเทียบเรือสินวัฒนา ของบริษัท เอส.พี.อินเตอร์ มารีน จำกัด
ระหว่างเดือนกรกฎาคม-ธันวาคม พ.ศ. 2567 (ต่อ)

มาตรการป้องกันและแก้ไขผลกระทบสิ่งแวดล้อม	ผลการปฏิบัติตามมาตรการฯ	ปัญหาอุปสรรคที่ไม่สามารถปฏิบัติตามมาตรการและแนวทางแก้ไข	ภาพถ่ายหรือเอกสารประกอบ
	<p>ลำเลียง เพื่อกำกับให้ผู้ประกอบการขนส่ง ให้รถทุกคันต้องดับเครื่องยนต์ทุกครั้งที่เข้ามาจอดในลานจอดรถของโครงการเพื่อลดการระบายควันไอเสียของเครื่องยนต์ และได้ทำป้ายประชาสัมพันธ์ ติดไว้บริเวณทางเข้า-ออกโครงการ และบริเวณหน้าท่าเทียบเรือของโครงการ</p> <p>- จัดให้มีการอบรมการปฏิบัติงานขนส่งสินค้าอย่างปลอดภัย และกฎระเบียบต่าง ๆ ที่เกี่ยวข้องให้กับพนักงานขับรถหอยสินค้าของโครงการ</p>		<p>ผลกระทบสิ่งแวดล้อมของโครงการ สำหรับรถบรรทุก และเรือลากจูงและเรือลำเลียงประชาสัมพันธ์ ติดไว้บริเวณทางเข้า-ออกโครงการ และบริเวณหน้าท่าเทียบเรือของโครงการ</p> <p>- รูปที่ 2.2-8 การอบรมการปฏิบัติงานขนส่งสินค้าอย่างปลอดภัย และกฎระเบียบต่าง ๆ ที่เกี่ยวข้องให้กับพนักงานของโครงการ</p> <p>- ภาคผนวก 2-8 ประกาศที่ SWP-1421265 กฎระเบียบตามมาตรการป้องกันฯ สำหรับรถบรรทุก</p> <p>- ภาคผนวก 2-9 ประกาศที่ SWP-1431265 กฎระเบียบตามมาตรการป้องกันฯ สำหรับเรือลากจูงและเรือลำเลียง</p>

ตารางที่ 2.1-1 ผลการปฏิบัติตามมาตรการป้องกันและแก้ไขผลกระทบสิ่งแวดล้อม (ระยะดำเนินการ) โครงการทำเทียบเรือสินค้าของ บริษัท เอส.พี.อินเตอร์ มาร์ีน จำกัด
ระหว่างเดือนกรกฎาคม-ธันวาคม พ.ศ. 2567 (ต่อ)

มาตรการป้องกันและแก้ไขผลกระทบสิ่งแวดล้อม	ผลการปฏิบัติตามมาตรการฯ	ปัญหาอุปสรรคที่ไม่สามารถปฏิบัติตามมาตรการและแนวทางแก้ไข	ภาพถ่ายหรือเอกสารประกอบ
			- ภาคผนวก 2-10 รายชื่อผู้เข้ารับการอบรมการปฏิบัติงานขนส่งสินค้าอย่างปลอดภัย และกฎระเบียบต่าง ๆ ที่เกี่ยวข้องให้กับพนักงานขับรถหอยสินค้าของโครงการ
14) เรือลากจูงที่เข้ามาจอด สำหรับเรือลากจูงเรือขนถ่ายสินค้าจะต้องดับเครื่องยนต์ เพื่อลดการระบายควันไอเสียของเครื่องยนต์	<ul style="list-style-type: none"> - โครงการได้ออกกฎระเบียบตามมาตรการการป้องกันแก้ไขผลกระทบสิ่งแวดล้อมของโครงการ สำหรับรถบรรทุก และเรือลากจูงและเรือลำเลียง เพื่อกำกับให้ผู้ประกอบการขนส่ง ให้เรือลากจูงที่เข้ามาจอดสำหรับเรือลากจูงเรือขนถ่ายสินค้าจะต้องดับเครื่องยนต์ เพื่อลดการระบายควันไอเสียของเครื่องยนต์และได้ทำป้ายประชาสัมพันธ์ ติดไว้บริเวณทางเข้า-ออกโครงการ และบริเวณหน้าท่าเทียบเรือของโครงการ - จัดให้มีการอบรมการปฏิบัติงานขนส่งสินค้าอย่างปลอดภัย และกฎระเบียบต่าง ๆ ที่เกี่ยวข้องให้กับพนักงานของโครงการ 	-	<ul style="list-style-type: none"> - รูปที่ 2.2-7 ป้ายกฎระเบียบตามมาตรการการป้องกันแก้ไขผลกระทบสิ่งแวดล้อมของโครงการ สำหรับรถบรรทุก และเรือลากจูงและเรือลำเลียงประชาสัมพันธ์ ติดไว้บริเวณทางเข้า-ออกโครงการ และบริเวณหน้าท่าเทียบเรือของโครงการ - รูปที่ 2.2-8 การอบรมการปฏิบัติงานขนส่งสินค้าอย่างปลอดภัย และกฎระเบียบต่าง ๆ ที่เกี่ยวข้องให้กับพนักงานขับรถหอยสินค้าของโครงการ

ตารางที่ 2.1-1 ผลการปฏิบัติตามมาตรการป้องกันและแก้ไขผลกระทบสิ่งแวดล้อม (ระยะดำเนินการ) โครงการทำเทียบเรือสินค้า ของบริษัท เอส.พี.อินเตอร์ มารีน จำกัด
ระหว่างเดือนกรกฎาคม-ธันวาคม พ.ศ. 2567 (ต่อ)

มาตรการป้องกันและแก้ไขผลกระทบสิ่งแวดล้อม	ผลการปฏิบัติตามมาตรการฯ	ปัญหาอุปสรรคที่ไม่สามารถปฏิบัติตามมาตรการและแนวทางแก้ไข	ภาพถ่ายหรือเอกสารประกอบ
			<ul style="list-style-type: none"> - ภาคผนวก 2-8 ประกาศที่ SWP-1421265 กฎระเบียบตามมาตรการป้องกันฯ สำหรับรถบรรทุก - ภาคผนวก 2-9 ประกาศที่ SWP-1431265 กฎระเบียบตามมาตรการป้องกันฯ สำหรับเรือลากจูงและเรือลำเลียง - ภาคผนวก 2-10 รายชื่อผู้เข้ารับการอบรมการปฏิบัติงานขนส่งสินค้าอย่างปลอดภัย และกฎระเบียบต่าง ๆ ที่เกี่ยวข้องให้กับพนักงานของโครงการ
15) กำหนดให้ปลูกไม้ยืนต้นบริเวณริมรั้วของพื้นที่โครงการ โดยเลือกชนิดพันธุ์ที่มีใบหนา ทนทานต่อสภาพแวดล้อม และดูแลรักษาให้เจริญเติบโตได้ดียู่เสมอ	- โครงการได้มีการปลูกไม้ยืนต้นบริเวณริมรั้วของพื้นที่โครงการ โดยเลือกชนิดพันธุ์ที่มีใบหนา ทนทานต่อสภาพแวดล้อม และมีการดูแลรักษาให้เจริญเติบโตได้ดียู่เสมอ	-	- รูปที่ 2.2-10 พื้นที่สีเขียวของโครงการ การปลูกไม้ยืนต้นบริเวณริมรั้วของพื้นที่โครงการ โดยเลือกชนิดพันธุ์ที่มีใบหนา ทนทานต่อสภาพแวดล้อม และดูแลรักษาให้เจริญเติบโตได้ดียู่เสมอ

ตารางที่ 2.1-1 ผลการปฏิบัติตามมาตรการป้องกันและแก้ไขผลกระทบสิ่งแวดล้อม (ระยะดำเนินการ) โครงการท่าเทียบเรือสินวัฒนา ของบริษัท เอส.พี.อินเตอร์ มารีน จำกัด
ระหว่างเดือนกรกฎาคม-ธันวาคม พ.ศ. 2567 (ต่อ)

มาตรการป้องกันและแก้ไขผลกระทบสิ่งแวดล้อม	ผลการปฏิบัติตามมาตรการฯ	ปัญหาอุปสรรคที่ไม่สามารถปฏิบัติตามมาตรการและแนวทางแก้ไข	ภาพถ่ายหรือเอกสารประกอบ
16) เรือลำเลียงสินค้าทุกลำจะต้องคลุมผ้าใบระหว่างการขนส่งจากท่าเทียบเรือต้นทางมายังท่าเทียบเรือโครงการและจากท่าเทียบเรือโครงการไปยังท่าเทียบเรือปลายทาง เพื่อป้องกันฝุ่นละออง	- โครงการมีการกำหนดให้เรือลำเลียงสินค้าทุกลำต้องคลุมผ้าใบระหว่างการขนส่งจากท่าเทียบเรือต้นทางมายังท่าเทียบเรือโครงการและจากท่าเทียบเรือโครงการไปยังท่าเทียบเรือปลายทาง เพื่อป้องกันฝุ่นละอองขณะมีการขนส่ง	-	- รูปที่ 2.2-11 เรือลำเลียงสินค้าทุกลำจะต้องคลุมผ้าใบระหว่างการขนส่งจากท่าเทียบเรือต้นทางมายังท่าเทียบเรือโครงการและจากท่าเทียบเรือโครงการไปยังท่าเทียบเรือปลายทาง เพื่อป้องกันฝุ่นละออง
มาตรการสำหรับโรงกลั่นสินค้า 1) ตรวจสอบสภาพเครื่องดักจับฝุ่น (Bag Filter) ก่อนลงสินค้าทุกครั้ง เพื่อให้ใช้งานได้ดีอยู่เสมอ	- โครงการมีการตรวจสอบสภาพเครื่องดักจับฝุ่น (Bag Filter) ก่อนลงสินค้าทุกครั้ง เพื่อให้ใช้งานได้ดีอยู่เสมอ	-	- รูปที่ 2.2-12 การตรวจสอบสภาพเครื่องดักจับฝุ่น (Bag Filter) ก่อนลงสินค้าทุกครั้ง เพื่อให้ใช้งานได้ดีอยู่เสมอ
2) กำหนดให้มีแผนการบำรุงรักษาในเชิงป้องกัน (Preventive Maintenance Program) ทุก 2,000 ชั่วโมงการทำงาน (ประมาณ 3 เดือน/ครั้ง) สำหรับเครื่องจักรหรืออุปกรณ์ที่เกี่ยวข้องกับการควบคุมมลพิษทางอากาศ	โครงการมีการบำรุงรักษาในเชิงป้องกัน (Preventive Maintenance Program) ทุก 2,000 ชั่วโมงการทำงาน (ประมาณ 3 เดือน/ครั้ง) สำหรับเครื่องจักรหรืออุปกรณ์ที่เกี่ยวข้องกับการควบคุมมลพิษทางอากาศ โดยมีการเปลี่ยนถุงกรองเครื่องดักจับฝุ่น (Bag Filter) เมื่อวันที่ 4 กรกฎาคม 2567		รูปที่ 2.2-13 การบำรุงรักษาในเชิงป้องกัน ทุก 2,000 ชั่วโมงการทำงาน (ประมาณ 3 เดือน/ครั้ง) สำหรับเครื่องจักรหรืออุปกรณ์ที่เกี่ยวข้องกับการควบคุมมลพิษทางอากาศ โดยมีการเปลี่ยนถุงกรอง

ตารางที่ 2.1-1 ผลการปฏิบัติตามมาตรการป้องกันและแก้ไขผลกระทบสิ่งแวดล้อม (ระยะดำเนินการ) โครงการท่าเทียบเรือสินวัฒนา ของบริษัท เอส.พี.อินเตอร์ มารีน จำกัด
ระหว่างเดือนกรกฎาคม-ธันวาคม พ.ศ. 2567 (ต่อ)

มาตรการป้องกันและแก้ไขผลกระทบสิ่งแวดล้อม	ผลการปฏิบัติตามมาตรการฯ	ปัญหาอุปสรรคที่ไม่สามารถปฏิบัติตามมาตรการและแนวทางแก้ไข	ภาพถ่ายหรือเอกสารประกอบ
			เครื่องดักจับฝุ่น (Bag Filter) เมื่อวันที่ 4 กรกฎาคม 2567 ภาคผนวก 2-6 แผนการบำรุงรักษาเครื่องมือ เครื่องจักร เครื่องยนต์ ประจำปี 2567
3) จัดให้พนักงานมีความรู้และประสบการณ์ในการควบคุมระบบบำบัดมลพิษทางอากาศ ทำหน้าที่ตรวจสอบประสิทธิภาพและบำรุงรักษาระบบบำบัดมลพิษทางอากาศเป็นประจำ พร้อมทั้งจัดทำรายงานส่งให้เจ้าหน้าที่ความปลอดภัยวิชาชีพ ตรวจสอบพร้อมเก็บเป็นหลักฐานทุกครั้ง	- โครงการได้เลือกใช้บริษัท เอ.เอส.พี ออลล์ เอ็นจิเนียริง แอนด์ เทคดิง จำกัด ที่มีความรู้และประสบการณ์ในการควบคุมระบบบำบัดมลพิษทางอากาศ ทำหน้าที่ตรวจสอบประสิทธิภาพและบำรุงรักษาระบบบำบัดมลพิษทางอากาศของโครงการเป็นประจำ	-	- ภาคผนวก 2-11 ประสบการณ์ในการควบคุมระบบบำบัดมลพิษทางอากาศ ทำหน้าที่ตรวจสอบประสิทธิภาพและบำรุงรักษาระบบบำบัดมลพิษทางอากาศของโครงการเป็นประจำ
4) จัดเตรียมอะไหล่สำรอง สำหรับระบบรวบรวมและบำบัดมลพิษ รวมทั้งอุปกรณ์ซ่อมบำรุงต่างๆ ให้เพียงพอต่อการใช้งาน	- โครงการได้เลือกใช้บริษัท เอ.เอส.พี ออลล์ เอ็นจิเนียริง แอนด์ เทคดิง จำกัด ที่มีความรู้และประสบการณ์ในการควบคุมระบบบำบัดมลพิษทางอากาศ ทำหน้าที่ตรวจสอบประสิทธิภาพและบำรุงรักษาระบบบำบัดมลพิษทางอากาศของโครงการเป็นประจำ และต้องจัดเตรียมอะไหล่สำรอง สำหรับระบบรวบรวมและบำบัดมลพิษ รวมทั้งอุปกรณ์ซ่อมบำรุงต่างๆ ให้เพียงพอต่อการใช้งานอยู่ตลอดเวลา	-	

ตารางที่ 2.1-1 ผลการปฏิบัติตามมาตรการป้องกันและแก้ไขผลกระทบสิ่งแวดล้อม (ระยะดำเนินการ) โครงการท่าเทียบเรือสินวัฒนา ของบริษัท เอส.พี.อินเตอร์ มารีน จำกัด ระหว่างเดือนกรกฎาคม-ธันวาคม พ.ศ. 2567 (ต่อ)

มาตรการป้องกันและแก้ไขผลกระทบสิ่งแวดล้อม	ผลการปฏิบัติตามมาตรการฯ	ปัญหาอุปสรรคที่ไม่สามารถปฏิบัติตามมาตรการและแนวทางแก้ไข	ภาพถ่ายหรือเอกสารประกอบ
5) บรรทุกสินค้าไม่เกินร้อยละ 70 ของระวางเรือ และกองสินค้าต้องไม่เกินโค้งเรือ หรือบรรทุกสินค้าไม่เกินขนาดการกินน้ำลึกของเรือ (ship's Draft) เพื่อลดการฟุ้งกระจายของสินค้าจากการขนถ่าย	- โครงการมีการบรรทุกสินค้าไม่เกินร้อยละ 70 ของระวางเรือ และกองสินค้าต้องไม่เกินโค้งเรือ หรือบรรทุกสินค้าไม่เกินขนาดการกินน้ำลึกของเรือ (ship's Draft) เพื่อลดการฟุ้งกระจายของสินค้าจากการขนถ่าย และมีการออกกฎระเบียบตามมาตรการป้องกันฯ สำหรับเรือลากจูงและเรือลำเลียง ให้ผู้ปฏิบัติงานได้รับทราบและปฏิบัติตามอย่างเคร่งครัด		- รูปที่ 2.2-14 การบรรทุกสินค้าไม่เกินร้อยละ 70 ของระวางเรือ และกองสินค้าต้องไม่เกินโค้งเรือ - ภาพผนวก 2-9 ประกาศที่ SWP-1431265 กฎระเบียบตามมาตรการป้องกันฯ สำหรับเรือลากจูงและเรือลำเลียง
6) กรณีการขึ้นสินค้า โครงการต้องกำกับให้มีการเปิดผ้าใบสำหรับปิดคลุมสินค้าแต่ละครั้ง ให้เว้นระยะเวลาไว้อย่างน้อย 15 นาที เพื่อป้องกันฝุ่นฟุ้งกระจายของฝุ่นละออง	- โครงการต้องกำกับให้มีการเปิดผ้าใบสำหรับปิดคลุมสินค้าแต่ละครั้ง ให้เว้นระยะเวลาไว้อย่างน้อย 15 นาที เพื่อป้องกันฝุ่นฟุ้งกระจายของฝุ่นละออง		- รูปที่ 2.2 15 บ้ายเตือนให้เว้นระยะเวลาไว้อย่างน้อย 15 นาที ก่อนเปิดผ้าใบ เพื่อป้องกันฝุ่นฟุ้งกระจายของฝุ่นละออง
มาตรการสำหรับดักสินค้าขึ้นจากเรือ 1) ติดตั้งถุงลม (Wind Sock) บริเวณหน้าท่าเทียบเรือ เพื่อใช้เป็นเครื่องมือในการสังเกตทิศทางลมและความเร็วลม เพื่อไม่ให้เกิดฝุ่นละอองฟุ้งกระจาย	- โครงการได้มีการติดตั้งถุงลม (Wind Sock) บริเวณหน้าท่าเทียบเรือ เพื่อใช้เป็นเครื่องมือในการสังเกตทิศทางลมและความเร็วลม เพื่อไม่ให้เกิดฝุ่นละอองฟุ้งกระจาย	-	- รูปที่ 2.2-16 การติดตั้งถุงลม (Wind Sock) บริเวณหน้าท่าเทียบเรือ เพื่อใช้เป็นเครื่องมือในการสังเกตทิศทางลมและความเร็วลม
2) ต้องมีการชิงผ้าใบหรือผ้าพลาสติกระหว่างเรือลำเลียงสินค้าและท่าเทียบเรือ เพื่อป้องกันสินค้าร่วงหล่นลงแม่น้ำป่าสัก	- โครงการมีการชิงผ้าใบหรือผ้าพลาสติกระหว่างเรือลำเลียงสินค้าและท่าเทียบเรือ เพื่อป้องกันสินค้าร่วงหล่นลงแม่น้ำป่าสัก		รูปที่ 2.2-17 การชิงผ้าใบหรือผ้าพลาสติกระหว่างเรือลำเลียงสินค้าและท่าเทียบเรือ

ตารางที่ 2.1-1 ผลการปฏิบัติตามมาตรการป้องกันและแก้ไขผลกระทบสิ่งแวดล้อม (ระยะดำเนินการ) โครงการท่าเทียบเรือสินวัฒนา ของบริษัท เอส.พี.อินเตอร์ มารีน จำกัด
ระหว่างเดือนกรกฎาคม-ธันวาคม พ.ศ. 2567 (ต่อ)

มาตรการป้องกันและแก้ไขผลกระทบสิ่งแวดล้อม	ผลการปฏิบัติตามมาตรการฯ	ปัญหาอุปสรรคที่ไม่สามารถปฏิบัติตามมาตรการและแนวทางแก้ไข	ภาพถ่ายหรือเอกสารประกอบ
3) ในขณะที่ตักสินค้าด้วยแบ็คโฮหรือรถเกร็บไฟฟ้า (GRAB) พนักงานควบคุมเครื่องจักรต้องควบคุมการตักสินค้าไม่ให้เกิดความสามารถของอุปกรณ์ เพื่อป้องกันการตกหล่นของสินค้าและการฟุ้งกระจายของฝุ่นละอองขณะขนถ่าย	- โครงการได้กำชับให้พนักงานตักสินค้าด้วยแบ็คโฮหรือรถเกร็บไฟฟ้า (GRAB) หรือบั้งก็ของแบ็คโฮ พนักงานควบคุมเครื่องจักรต้องควบคุมการตักสินค้าไม่ให้เกิดความสามารถของอุปกรณ์	-	- รูปที่ 2.2-18 การตักสินค้าด้วยแบ็คโฮหรือรถเกร็บไฟฟ้า(GRAB) หรือบั้งก็ของแบ็คโฮ
4) ห้ามเทกองสินค้าไว้บนหน้าท่า กรณีที่มีการเก็บวางสินค้าหรือมีการเทกองสินค้าภายในท่าเรือ ต้องมีมาตรการที่สามารถควบคุมมิให้เกิดฝุ่นฟุ้งกระจาย	- โครงการไม่มีการเทกองสินค้าไว้บนหน้าท่า เนื่องจากทางโครงการจะมีการตักสินค้าขึ้นจากเรือลำเลียงใส่รถบรรทุก แล้ววิ่งไปเทในคลังเก็บสินค้าทันที ซึ่งสามารถควบคุมมิให้เกิดฝุ่นฟุ้งกระจายได้อย่างมีประสิทธิภาพ	-	- รูปที่ 2.2-19 โครงการไม่มีการเทกองสินค้าไว้บนหน้าท่า เนื่องจากทางโครงการจะมีการตักสินค้าขึ้นจากเรือลำเลียงใส่รถบรรทุก แล้ววิ่งไปเทในคลังเก็บสินค้าทันที
5) เมื่อมีการตกหล่นของสินค้าให้ทำการเก็บกวาดแบบไม่ใช้น้ำ โดยการใช้อุปกรณ์ดูดฝุ่นหรือพนักงานกวาดทุกครั้งที่มีการล่นของสินค้า	- โครงการได้จัดให้มีพนักงานกวาดแบบไม่ใช้น้ำ และรดดูดฝุ่น ในการทำความสะอาดบริเวณพื้นที่หน้าท่าและหลังท่าเทียบเรือ อย่างน้อยวันละ 2 ครั้ง หรือทุกครั้งที่มีการขนถ่ายสินค้า	-	- รูปที่ 2.2-1 พนักงานกวาดและรดดูดฝุ่น ในการทำความสะอาดบริเวณพื้นที่หน้าท่าและหลังท่าเทียบเรือ
6) จัดให้มีหน้ากากป้องกันฝุ่นให้คนงานสวมใส่ขณะปฏิบัติงาน	- โครงการได้กำหนดให้พนักงานสวมใส่หน้ากากป้องกันฝุ่นขณะปฏิบัติงาน	-	- รูปที่ 2.2-20 พนักงานสวมใส่หน้ากากป้องกันฝุ่นขณะปฏิบัติงาน

ตารางที่ 2.1-1 ผลการปฏิบัติตามมาตรการป้องกันและแก้ไขผลกระทบสิ่งแวดล้อม (ระยะดำเนินการ) โครงการทำเทียบเรือสินค้า ของบริษัท เอส.พี.อินเตอร์ มารีน จำกัด
ระหว่างเดือนกรกฎาคม-ธันวาคม พ.ศ. 2567 (ต่อ)

มาตรการป้องกันและแก้ไขผลกระทบสิ่งแวดล้อม	ผลการปฏิบัติตามมาตรการฯ	ปัญหาอุปสรรคที่ไม่สามารถปฏิบัติตามมาตรการและแนวทางแก้ไข	ภาพถ่ายหรือเอกสารประกอบ
มาตรการลดผลกระทบด้านกลิ่น 1) กำหนดให้ใช้รถดูดฝุ่นทำความสะอาดพื้นที่บริเวณท่าเทียบเรือทุกครั้งที่มีการขนถ่ายสินค้า เพื่อป้องกันฝุ่นจากสินค้าที่อาจตกอยู่บนพื้นท่าเทียบเรือ เพื่อทำความสะอาด กรณีมีสินค้าร่วงหล่นบนพื้นถนน	- โครงการได้ใช้รถดูดฝุ่นทำความสะอาดพื้นที่บริเวณท่าเทียบเรือทุกครั้งที่มีการขนถ่ายสินค้า เพื่อป้องกันฝุ่นจากสินค้าที่อาจตกอยู่บนพื้นท่าเทียบเรือ เพื่อทำความสะอาด กรณีมีสินค้าร่วงหล่นบนพื้นถนน	-	- รูปที่ 2.2-1 พนักงานกวาดและรถดูดฝุ่นในการทำความสะอาดบริเวณพื้นที่หน้าท่าและหลังท่าเทียบเรือ
2) ห้ามมีการเทกองสินค้าบริเวณหน้าท่าเทียบเรือเพื่อลดการเกิดกลิ่นเหม็น	- โครงการไม่มีการเทกองสินค้าไว้บนหน้าท่า เนื่องจากทางโครงการจะมีการตักสินค้าขึ้นจากเรือลำเลียงใส่รถบรรทุก แล้ววิ่งไปเทในคลังเก็บสินค้าทันที เพื่อป้องกันสินค้าโดนน้ำทำให้การเกิดกลิ่นเหม็นจากการหมักหมมของสินค้าได้	-	- รูปที่ 2.2-19 โครงการไม่มีการเทกองสินค้าไว้บนหน้าท่า เนื่องจากทางโครงการจะมีการตักสินค้าขึ้นจากเรือลำเลียงใส่รถบรรทุก แล้ววิ่งไปเทในคลังเก็บสินค้าทันที
3) ห้ามทิ้งขยะลงสู่รางระบายน้ำ	- โครงการได้มีการออกกฎระเบียบตามมาตรการป้องกันฯ สำหรับเรือลากจูงและเรือลำเลียง ซึ่งระบุว่า “ห้ามทิ้งขยะลงสู่รางระบายน้ำ” และได้ทำป้ายประชาสัมพันธ์ ติดไว้บริเวณทางเข้า-ออกโครงการ และบริเวณหน้าท่าเทียบเรือของโครงการ	-	- รูปที่ 2.2-7 ป้ายกฎระเบียบตามมาตรการการป้องกันแก้ไขผลกระทบสิ่งแวดล้อมของโครงการ สำหรับรถบรรทุก และเรือลากจูงและเรือลำเลียงประชาสัมพันธ์ ติดไว้บริเวณทางเข้า-ออกโครงการ และบริเวณหน้าท่าเทียบเรือของโครงการ

ตารางที่ 2.1-1 ผลการปฏิบัติตามมาตรการป้องกันและแก้ไขผลกระทบสิ่งแวดล้อม (ระยะดำเนินการ) โครงการทำเทียบเรือสินค้า ของบริษัท เอส.พี.อินเตอร์ มารีน จำกัด
ระหว่างเดือนกรกฎาคม-ธันวาคม พ.ศ. 2567 (ต่อ)

มาตรการป้องกันและแก้ไขผลกระทบสิ่งแวดล้อม	ผลการปฏิบัติตามมาตรการฯ	ปัญหาอุปสรรคที่ไม่สามารถปฏิบัติตามมาตรการและแนวทางแก้ไข	ภาพถ่ายหรือเอกสารประกอบ
			- ภาคผนวก 2-9 ประกาศที่ SWP-1431265 กฎระเบียบตามมาตรการป้องกันฯ สำหรับเรือลากจูงและเรือลำเลียง
4) ดำเนินการขุดลอกตะกอนและทำความสะอาดรางระบายน้ำ และบ่อดักตะกอนภายในโครงการอย่างน้อยปีละ 4 ครั้ง หรือทุกๆ 3 เดือน เพื่อป้องกันการสะสมของตะกอน	- โครงการได้มีการทำความสะอาดรางระบายน้ำ และบ่อดักตะกอนภายในโครงการเป็นประจำทุกสัปดาห์ เพื่อป้องกันการสะสมของตะกอน	-	- รูปที่ 2.2-21 การทำความสะอาดรางระบายน้ำ และบ่อดักตะกอนภายในโครงการ
5) กวาดถนนบริเวณพื้นที่ทางเข้า-ออกโครงการ	- โครงการจัดให้มีพนักงานกวาดถนนบริเวณพื้นที่ทางเข้า-ออกโครงการเป็นประจำทุกวัน	-	- รูปที่ 2.2-22 พนักงานกวาดถนนบริเวณพื้นที่ทางเข้า-ออกโครงการเป็นประจำทุกวัน
มาตรการรับฟังความคิดเห็นและเรื่องร้องเรียนเกี่ยวกับฝุ่นละออง/กลิ่น/เสียง/ความสั่นสะเทือน 1) รับฟังความคิดเห็นและเรื่องร้องเรียนเกี่ยวกับฝุ่นละออง/กลิ่น/เสียง/ความสั่นสะเทือน ทั้งนี้หากได้รับการร้องเรียนจากประชาชน ว่าได้รับความเดือดร้อนจากกิจกรรมของโครงการ โครงการจะดำเนินการแก้ไขปัญหาโดยทันที	- โครงการได้จัดให้มีขั้นตอนการรับเรื่องร้องเรียนและข้อเสนอแนะด้านสิ่งแวดล้อมจากชุมชนเพื่อรับฟังข้อร้องเรียนของชุมชน และประสานงานตามสถานการณ์ ซึ่งจากการดำเนินงานระหว่างเดือนกรกฎาคม-ธันวาคม 2567 ไม่มีข้อร้องเรียนเกี่ยวกับปัญหาด้านสิ่งแวดล้อมและปัญหาในด้านต่างๆ ของโครงการจากชุมชนโดยรอบ	- -	- ภาคผนวก 2-2 ขั้นตอนการรับข้อร้องเรียนและการจัดการปัญหาข้อร้องเรียนของโครงการ - ภาคผนวก 2-3 แบบฟอร์มรับเรื่องร้องเรียน

ตารางที่ 2.1-1 ผลการปฏิบัติตามมาตรการป้องกันและแก้ไขผลกระทบสิ่งแวดล้อม (ระยะดำเนินการ) โครงการทำเทียบเรือสินวัฒนา ของบริษัท เอส.พี.อินเตอร์ มารีน จำกัด
ระหว่างเดือนกรกฎาคม-ธันวาคม พ.ศ. 2567 (ต่อ)

มาตรการป้องกันและแก้ไขผลกระทบสิ่งแวดล้อม	ผลการปฏิบัติตามมาตรการฯ	ปัญหาอุปสรรคที่ไม่สามารถปฏิบัติตามมาตรการและแนวทางแก้ไข	ภาพถ่ายหรือเอกสารประกอบ
			- ภาคผนวก 2-4 รายงานจำนวนข้อร้องเรียนท่าเรือสินวัฒนาประจำปี 2567
2) ติดป้ายขนาด 2.5x 1.5 ม. บริเวณหน้าโครงการ แสดงชื่อผู้รับผิดชอบ เบอร์โทรศัพท์ติดต่อ เพื่อรับเรื่องร้องเรียนจากประชาชนที่อาจจะได้รับความเสียหาย หรือได้รับผลกระทบต่อร่างกายและทรัพย์สินจากโครงการ	- โครงการได้จัดให้มีป้ายขนาด 2.5x 1.5 ม. บริเวณหน้าโครงการ แสดงชื่อผู้รับผิดชอบ เบอร์โทรศัพท์ติดต่อ เพื่อรับเรื่องร้องเรียนจากประชาชนที่อาจจะได้รับความเสียหาย หรือได้รับผลกระทบต่อร่างกายและทรัพย์สินจากโครงการ	-	- รูปที่ 2.2-23 ป้ายขนาด 2.5x 1.5 ม. บริเวณหน้าโครงการ แสดงชื่อผู้รับผิดชอบ เบอร์โทรศัพท์ติดต่อ เพื่อรับเรื่องร้องเรียนจากประชาชนที่อาจจะได้รับความเสียหาย หรือได้รับผลกระทบต่อร่างกายและทรัพย์สินจากโครงการ
2. เสี่ยงและความสั่นสะเทือน 2.1 เสี่ยง 1) กำหนดระยะเวลาการทำงานของคนงานที่อยู่ในบริเวณที่มีเสียงดังให้เป็นไปตามประกาศกระทรวงมหาดไทย คือ พนักงานที่ต้องปฏิบัติงานในบริเวณที่มีเสียงดังเกิน 85 เดซิเบลเอ จะต้องปฏิบัติงานในพื้นที่ดังกล่าวไม่เกิน 8 ชม./วัน	- จากผลการตรวจวัดระดับเสียงในพื้นที่ทำงานตามประกาศกรมสวัสดิการและคุ้มครองแรงงาน พบว่า พื้นที่ปฏิบัติงานทั้งหมด มีค่าระดับเสียงดังไม่เกิน 85 เดซิเบลเอ	-	- ภาคผนวก 2-12 ผลการตรวจวัดระดับเสียงในพื้นที่ทำงานตามประกาศกรมสวัสดิการและคุ้มครองแรงงาน
2) กำหนดให้โครงการควบคุมการดำเนินกิจกรรมที่มีเสียงดังให้เป็นไปตามประกาศคณะกรรมการสิ่งแวดล้อมแห่งชาติ ฉบับที่ 15 (พ.ศ. 2540) เรื่อง กำหนดมาตรฐานระดับเสียงโดยทั่วไป	- จากผลการตรวจวัดระดับเสียงในพื้นที่ทำงานตามประกาศกรมสวัสดิการและคุ้มครองแรงงาน พบว่า พื้นที่ปฏิบัติงานทั้งหมด มีค่าระดับเสียงโดยทั่วไป มีค่าไม่เกินตามประกาศคณะกรรมการสิ่งแวดล้อม	-	- ภาคผนวก 2-12 ผลการตรวจวัดระดับเสียงในพื้นที่ทำงานตาม

ตารางที่ 2.1-1 ผลการปฏิบัติตามมาตรการป้องกันและแก้ไขผลกระทบสิ่งแวดล้อม (ระยะดำเนินการ) โครงการท่าเทียบเรือสินวัฒนา ของบริษัท เอส.พี.อินเตอร์ มารีน จำกัด
ระหว่างเดือนกรกฎาคม-ธันวาคม พ.ศ. 2567 (ต่อ)

มาตรการป้องกันและแก้ไขผลกระทบสิ่งแวดล้อม	ผลการปฏิบัติตามมาตรการฯ	ปัญหาอุปสรรคที่ไม่สามารถปฏิบัติตามมาตรการและแนวทางแก้ไข	ภาพถ่ายหรือเอกสารประกอบ
	แห่งชาติ ฉบับที่ 15 (พ.ศ. 2540) เรื่อง กำหนดมาตรฐานระดับเสียงโดยทั่วไป กำหนดไว้		ประกาศกรมสวัสดิการและคุ้มครองแรงงาน
3) กำหนดในเอกสารว่าจ้างให้ผู้ประกอบการเรือยนต์ลากจูงที่ติดตั้งตัวเก็บเสียง (Silencer) เพื่อลดผลกระทบจากการรบกวนของเรือยนต์	- โครงการได้กำหนดในเอกสารว่าจ้างให้ผู้ประกอบการเรือยนต์ลากจูงที่ติดตั้งตัวเก็บเสียง (Silencer) เพื่อลดผลกระทบจากการรบกวนของเรือยนต์	-	- รูปที่ 2.2-24 เรือยนต์ลากจูงที่ติดตั้งตัวเก็บเสียง (Silencer) - ภาคผนวก 2-9 ประกาศที่ SWP-1431265 ฎระเบียบตามมาตรการป้องกันฯ สำหรับเรือลากจูงและเรือลำเลียง
4) กำหนดให้เรือยนต์ลากจูงนำเรือเข้าเทียบท่าให้แล้วเสร็จภายในเวลา 10-15 นาที หลังจากเทียบท่าเสร็จให้ดับเครื่องยนต์ทันที	- โครงการได้กฏระเบียบตามมาตรการป้องกันฯ สำหรับเรือลากจูงและเรือลำเลียง โดยกำหนดให้เรือยนต์ลากจูงนำเรือเข้าเทียบท่าให้แล้วเสร็จภายในเวลา 10-15 นาที หลังจากเทียบท่าเสร็จให้ดับเครื่องยนต์ทันที	-	- ภาคผนวก 2-9 ประกาศที่SWP-1431265 ฎระเบียบตามมาตรการป้องกันฯ สำหรับเรือลากจูงและเรือลำเลียง
5) วางแผนการทำงานให้เหมาะสม โดยห้ามใช้งานเครื่องจักรเครื่องยนต์ที่มีเสียงดังพร้อมๆ กัน เช่น การใช้เรือยนต์ลากจูงเทียบท่าให้แล้วเสร็จก่อน จึงให้รถบรรทุกสินค้าเข้ามาในพื้นที่หน้าท่า และทำการดับเครื่องยนต์ขณะจอดรอการตักสินค้าให้เต็มรถบรรทุกสินค้าเพื่อลดความเดือดร้อนรำคาญในชุมชนอันเนื่องมาจากไอเสียเครื่องยนต์ และเสียงดัง	- โครงการได้กฏระเบียบตามมาตรการป้องกันฯ สำหรับรถบรรทุก โดยกำหนดให้มีการวางแผนการทำงานให้เหมาะสม	-	- ภาคผนวก 2-8 ประกาศที่SWP-1421265 ฎระเบียบตามมาตรการป้องกันฯ สำหรับรถบรรทุก

**ตารางที่ 2.1-1 ผลการปฏิบัติตามมาตรการป้องกันและแก้ไขผลกระทบสิ่งแวดล้อม (ระยะดำเนินการ) โครงการทำเทียบเรือสินค้า ของบริษัท เอส.พี.อินเตอร์ มารีน จำกัด
ระหว่างเดือนกรกฎาคม-ธันวาคม พ.ศ. 2567 (ต่อ)**

มาตรการป้องกันและแก้ไขผลกระทบสิ่งแวดล้อม	ผลการปฏิบัติตามมาตรการฯ	ปัญหาอุปสรรคที่ไม่สามารถปฏิบัติตามมาตรการและแนวทางแก้ไข	ภาพถ่ายหรือเอกสารประกอบ
6) โครงการต้องมีระยะเวลาการทำงานตามข้อกำหนดขององค์กรปกครองส่วนท้องถิ่นอย่างเคร่งครัด โดยกำหนดให้กิจกรรมการขนถ่ายสินค้าที่ก่อให้เกิดเสียงดัง ให้ดำเนินการในช่วงเวลา 06.00-20.00 น. และต้องไม่ดำเนินการขนส่งสินค้า ตั้งแต่เวลา 20.00 – 06.00 น. ในกรณีที่มีเหตุจำเป็นทำให้ไม่สามารถปฏิบัติงานได้ตามเวลาที่กำหนดต้องขออนุญาตองค์กรปกครองส่วนท้องถิ่นเป็นครั้งคราวไป และให้มีการประชาสัมพันธ์ให้ประชาชนในพื้นที่ใกล้เคียงได้รับทราบล่วงหน้าไม่น้อยกว่า 24 ชั่วโมง	- โครงการมีการออกกฎระเบียบเกี่ยวกับระยะเวลาการทำงานตามข้อกำหนดขององค์กรปกครองส่วนท้องถิ่นอย่างเคร่งครัด โดยกำหนดให้กิจกรรมการขนถ่ายสินค้าที่ก่อให้เกิดเสียงดัง ให้ดำเนินการในช่วงเวลา 06.00-20.00 น. และต้องไม่ดำเนินการขนส่งสินค้า ตั้งแต่เวลา 20.00 – 06.00 น. ในกรณีที่มีเหตุจำเป็นทำให้ไม่สามารถปฏิบัติงานได้ตามเวลาที่กำหนดต้องขออนุญาตองค์กรปกครองส่วนท้องถิ่นเป็นครั้งคราวไปและให้มีการประชาสัมพันธ์ให้ประชาชนในพื้นที่ใกล้เคียงได้รับทราบล่วงหน้าไม่น้อยกว่า 24 ชั่วโมง		- ภาพผนวก 2-8 ประกาศที่SWP-1421265 กฎระเบียบตามมาตรการป้องกันฯ สำหรับรถบรรทุก - ภาพผนวก 2-9 ประกาศที่SWP-1431265 กฎระเบียบตามมาตรการป้องกันฯ สำหรับเรือลากจูงและเรือลำเลียง
7) จัดหาอุปกรณ์ป้องกันอันตรายส่วนบุคคลที่เหมาะสมกับงานให้พนักงาน และควบคุมพนักงานที่ต้องปฏิบัติงานที่มีเสียงดังให้สวมใส่อุปกรณ์ป้องกันอันตรายส่วนบุคคลที่เหมาะสม เช่น หมวกนิรภัย รองเท้านิรภัย เสื้อกั๊กสะท้อนแสง ปลั๊กอุดหูลดเสียง (Ear Plugs) หรือครอบหูลดเสียง (Ear Muffs) เป็นต้น	- โครงการจัดให้มีอุปกรณ์ป้องกันอันตรายส่วนบุคคลที่เหมาะสมกับงานให้กับพนักงาน เช่น หมวกนิรภัย รองเท้านิรภัย เสื้อกั๊กสะท้อนแสง ปลั๊กอุดหูลดเสียง (Ear Plugs) หรือครอบหูลดเสียง (Ear Muffs) เป็นต้น และควบคุมพนักงานต้องสวมใส่อุปกรณ์ดังกล่าวในระหว่างปฏิบัติงาน	-	- รูปที่ 2.2-9 การสวมใส่อุปกรณ์ป้องกันอันตรายส่วนบุคคลที่เหมาะสมกับงานให้กับพนักงาน
8) กำหนดให้ยานพาหนะทุกคันต้องดับเครื่องยนต์ทุกครั้งที่เข้ามาจอดในลานจอดของโครงการ	- โครงการมีการออกกฎระเบียบเกี่ยวกับรถบรรทุก โดยกำหนดให้ยานพาหนะทุกคันต้องดับเครื่องยนต์ทุกครั้งที่เข้ามาจอดในลานจอดของโครงการ	-	- ภาพผนวก 2-8 ประกาศที่ SWP-1421265 กฎระเบียบตามมาตรการป้องกันฯ สำหรับรถบรรทุก
9) ตรวจสอบและบำรุงรักษาเครื่องยนต์ของเรือลากจูงให้อยู่ในสภาพดีอยู่เสมอ เพื่อช่วยลดระดับเสียงจากการทำงาน และพร้อมทั้งจัดทำ	- โครงการได้นำรายละเอียดมาตรการป้องกันและแก้ไขผลกระทบสิ่งแวดล้อมและมาตรการติดตามตรวจสอบผลกระทบสิ่งแวดล้อมที่	-	- ภาพผนวก 2-1 เงื่อนไขแนบท้ายสัญญาจ้างเรือยนต์ลากจูง

ตารางที่ 2.1-1 ผลการปฏิบัติตามมาตรการป้องกันและแก้ไขผลกระทบสิ่งแวดล้อม (ระยะดำเนินการ) โครงการท่าเทียบเรือสินวัฒนา ของบริษัท เอส.พี.อินเตอร์ มารีน จำกัด
ระหว่างเดือนกรกฎาคม-ธันวาคม พ.ศ. 2567 (ต่อ)

มาตรการป้องกันและแก้ไขผลกระทบสิ่งแวดล้อม	ผลการปฏิบัติตามมาตรการฯ	ปัญหาอุปสรรคที่ไม่สามารถปฏิบัติตามมาตรการและแนวทางแก้ไข	ภาพถ่ายหรือเอกสารประกอบ
รายงานส่งให้เจ้าหน้าที่ความปลอดภัยวิชาชีพ ตรวจสอบพร้อมเก็บเป็นหลักฐานเป็นประจำทุกเดือน	เกี่ยวข้องตามที่เสนอไว้ในรายงานการประเมินผลกระทบสิ่งแวดล้อม โครงการท่าเทียบเรือสินวัฒนา ไปกำหนดไว้ในเงื่อนไขสัญญาจ้าง เรือยนต์ลากจูง		
10) ห้ามจ้างเรือลากจูงที่มีการดัดแปลงสภาพ/เครื่องยนต์ให้เสียงดังเกินกว่ามาตรฐานที่กรมเจ้าท่ากำหนด	- โครงการได้นำรายละเอียดมาตรการป้องกันและแก้ไขผลกระทบสิ่งแวดล้อมและมาตรการติดตามตรวจสอบผลกระทบสิ่งแวดล้อมที่เกี่ยวข้องตามที่เสนอไว้ในรายงานการประเมินผลกระทบสิ่งแวดล้อม โครงการท่าเทียบเรือสินวัฒนา ไปกำหนดไว้ในเงื่อนไขสัญญาจ้าง เรือยนต์ลากจูง	-	- ภาพผนวก 2-1 เงื่อนไขแนบท้ายสัญญาจ้างเรือยนต์ลากจูง
11) จัดให้มีการอบรมพนักงานขนถ่ายสินค้า อย่างน้อย 3 เดือน/ครั้ง เกี่ยวกับวิธีการขนถ่ายสินค้าที่ถูกต้อง ความปลอดภัยในการขนถ่าย และอุบัติเหตุที่อาจจะเกิดขึ้น	- โครงการได้จัดให้มีการอบรมพนักงานขนถ่ายสินค้าเกี่ยวกับวิธีการขนถ่ายสินค้าที่ถูกต้อง ความปลอดภัยในการขนถ่าย และอุบัติเหตุที่อาจจะเกิดขึ้น เมื่อวันที่ 17 พฤษภาคม 2567 และมีการอบรมการขนถ่ายสินค้าอย่างมีประสิทธิภาพและปลอดภัย เมื่อวันที่ 9 พฤศจิกายน 2567	-	- รูปที่ 2.2 8 การอบรมการปฏิบัติงานขนส่งสินค้าอย่างปลอดภัย และกฎระเบียบต่าง ๆ ที่เกี่ยวข้องให้กับพนักงานของโครงการ - ภาพผนวก 2-10 รายชื่อผู้เข้ารับการอบรมการปฏิบัติงานขนส่งสินค้าอย่างปลอดภัย และกฎระเบียบต่าง ๆ ที่เกี่ยวข้องให้กับพนักงานขับรถหอยสินค้าของโครงการ และการอบรมการ

ตารางที่ 2.1-1 ผลการปฏิบัติตามมาตรการป้องกันและแก้ไขผลกระทบสิ่งแวดล้อม (ระยะดำเนินการ) โครงการทำเทียบเรือสินค้า ของบริษัท เอส.พี.อินเตอร์ มารีน จำกัด
ระหว่างเดือนกรกฎาคม-ธันวาคม พ.ศ. 2567 (ต่อ)

มาตรการป้องกันและแก้ไขผลกระทบสิ่งแวดล้อม	ผลการปฏิบัติตามมาตรการฯ	ปัญหาอุปสรรคที่ไม่สามารถปฏิบัติตามมาตรการและแนวทางแก้ไข	ภาพถ่ายหรือเอกสารประกอบ
			ขนถ่ายสินค้าอย่างมีประสิทธิภาพและปลอดภัย
12) ปฏิบัติตามขั้นตอนการขนถ่ายสินค้าอย่างเคร่งครัดเพื่อป้องกันเรื่องเสียงดังจากการเทสินค้าลงเรือ	- โครงการมีการออกกฎระเบียบเกี่ยวกับเรือลากจูงและเรือลำเลียง โดยกำหนดให้เรือลากจูงและเรือลำเลียง ปฏิบัติตามขั้นตอนการขนถ่ายสินค้าอย่างเคร่งครัดเพื่อป้องกันเรื่องเสียงดังจากการเทสินค้าลงเรือ	-	- ภาคผนวก 2-9 ประกาศที่SWP-1431265 กฎระเบียบตามมาตรการป้องกันฯ สำหรับเรือลากจูงและเรือลำเลียง
13) กำหนดในเอกสารว่าจ้างให้ผู้ประกอบการขนส่งทางบกจำกัดความเร็วของรถบรรทุกสินค้าในบริเวณพื้นที่โครงการไม่เกิน 20 กิโลเมตร/ชั่วโมง และในพื้นที่อื่นๆ ไม่เกินกฎหมายกำหนด และกำหนดบทลงโทษเมื่อมีการฝ่าฝืน	- โครงการมีการออกกฎระเบียบเกี่ยวกับรถบรรทุก โดยกำหนดให้ผู้ประกอบการขนส่งทางบกจำกัดความเร็วของรถบรรทุกสินค้าในบริเวณพื้นที่โครงการไม่เกิน 20 กิโลเมตร/ชั่วโมง และในพื้นที่อื่นๆ ไม่เกินกฎหมายกำหนด และกำหนดบทลงโทษเมื่อมีการฝ่าฝืน	-	- ภาคผนวก 2-8 ประกาศที่SWP-1421265 กฎระเบียบตามมาตรการป้องกันฯ สำหรับรถบรรทุก - รูปที่ 2.2-25 ป้ายเตือนจำกัดความเร็วของรถบรรทุกสินค้าในพื้นที่โครงการไม่เกิน 20 กิโลเมตร/ชั่วโมง
3. คุณภาพน้ำผิวดินและตะกอน 1) มีการควบคุมคุณภาพน้ำทิ้งให้มีคุณภาพอยู่ในเกณฑ์มาตรฐานก่อนปล่อยลงสู่แม่น้ำป่าสัก	- โครงการมีการควบคุมคุณภาพน้ำทิ้งให้มีคุณภาพอยู่ในเกณฑ์มาตรฐานก่อนปล่อยลงสู่แม่น้ำป่าสัก และจากรายงานผลการคุณภาพน้ำทิ้งของโครงการ พบว่า คุณภาพน้ำทิ้งอยู่ในเกณฑ์มาตรฐานก่อนปล่อยลงสู่แม่น้ำป่าสัก	-	- รูปที่ 2.2-26 การเก็บตัวอย่างคุณภาพน้ำทิ้งของโครงการ

ตารางที่ 2.1-1 ผลการปฏิบัติตามมาตรการป้องกันและแก้ไขผลกระทบสิ่งแวดล้อม (ระยะดำเนินการ) โครงการท่าเทียบเรือสินวัฒนา ของบริษัท เอส.พี.อินเตอร์ มารีน จำกัด
ระหว่างเดือนกรกฎาคม-ธันวาคม พ.ศ. 2567 (ต่อ)

มาตรการป้องกันและแก้ไขผลกระทบสิ่งแวดล้อม	ผลการปฏิบัติตามมาตรการฯ	ปัญหาอุปสรรคที่ไม่สามารถปฏิบัติตามมาตรการและแนวทางแก้ไข	ภาพถ่ายหรือเอกสารประกอบ
			- ภาคผนวก 2-13 รายงานผลการตรวจวัดคุณภาพน้ำทั้งประจำเดือนกันยายนและเดือนธันวาคม 2567
2) ตรวจสอบระบบระบายน้ำอย่างสม่ำเสมอ ถ้าพบมีการชำรุดต้องรีบทำการซ่อมแซม พร้อมทั้งจัดทำรายงานส่งให้เจ้าหน้าที่ความปลอดภัยวิชาชีพ ตรวจสอบพร้อมเก็บเป็นหลักฐานทุกครั้ง	- โครงการจัดให้มีพนักงานตรวจสอบระบบระบายน้ำอย่างสม่ำเสมอ	-	- รูปที่ 2.2-27 พนักงานตรวจสอบระบบระบายน้ำอย่างสม่ำเสมอ
3) จัดหาภาชนะเก็บรวบรวมมูลฝอยให้เหมาะสมและเพียงพอ และควบคุมมิให้มีการทิ้งขยะมูลฝอยลงสู่แม่น้ำป่าสัก	- โครงการจัดหาภาชนะเก็บรวบรวมมูลฝอยให้เหมาะสมและเพียงพอ	-	- รูปที่ 2.2-10 จัดหาภาชนะเก็บรวบรวมมูลฝอยให้เหมาะสมและเพียงพอ
4) ตรวจสอบการทำงานของเครื่องจักรอย่างสม่ำเสมอ และระมัดระวังไม่ให้มีการรั่วไหลของน้ำมันลงสู่แม่น้ำป่าสักได้ โดยเฉพาะกิจกรรมการดำเนินการบริเวณหน้าท่าเทียบเรือ	- โครงการได้มีการตรวจสอบเครื่องมือ เครื่องจักร เครื่องยนต์ และบำรุงรักษาสภาพยานพาหนะให้อยู่ในสภาพดีอยู่เสมอ เพื่อระมัดระวังไม่ให้มีการรั่วไหลของน้ำมันลงสู่แม่น้ำป่าสักได้	-	- รูปที่ 2.2-2 การตรวจสอบเครื่องมือ เครื่องจักร เครื่องยนต์ และบำรุงรักษาสภาพยานพาหนะให้อยู่ในสภาพดีอยู่เสมอ - ภาคผนวก 2-5 เอกสารการตรวจสอบสภาพเครื่องมือ เครื่องจักร เครื่องยนต์ของโครงการ

ตารางที่ 2.1-1 ผลการปฏิบัติตามมาตรการป้องกันและแก้ไขผลกระทบสิ่งแวดล้อม (ระยะดำเนินการ) โครงการทำเทียบเรือสินวัฒนา ของบริษัท เอส.พี.อินเตอร์ มารีน จำกัด
ระหว่างเดือนกรกฎาคม-ธันวาคม พ.ศ. 2567 (ต่อ)

มาตรการป้องกันและแก้ไขผลกระทบสิ่งแวดล้อม	ผลการปฏิบัติตามมาตรการฯ	ปัญหาอุปสรรคที่ไม่สามารถปฏิบัติตามมาตรการและแนวทางแก้ไข	ภาพถ่ายหรือเอกสารประกอบ
			- ภาคผนวก 2-6 แผนการบำรุงรักษาเครื่องมือ เครื่องจักร เครื่องยนต์ ประจำปี 2567
5) ต้องมีการชิงผ้าใบหรือผ้าพลาสติกระหว่างเรือลำเลียงสินค้าและทำเทียบเรือ เพื่อป้องกันสินค้าร่วงหล่นลงแม่น้ำป่าสัก	- โครงการมีการชิงผ้าใบหรือผ้าพลาสติกระหว่างเรือลำเลียงสินค้าและทำเทียบเรือ เพื่อป้องกันสินค้าร่วงหล่นลงแม่น้ำป่าสัก	-	- รูปที่ 2.2-17 การชิงผ้าใบหรือผ้าพลาสติกระหว่างเรือลำเลียงสินค้าและทำเทียบเรือ
6) กำหนดให้ผู้ประกอบการเรือห้ามล้างผ้าใบคลุมเรือลำเลียงสินค้าและท้องเรือในแม่น้ำป่าสัก	- โครงการมีการออกกฎระเบียบเกี่ยวกับเรือลากจูงและเรือลำเลียง โดย กำหนดให้ผู้ประกอบการเรือห้ามล้างผ้าใบคลุมเรือลำเลียงสินค้าและท้องเรือในแม่น้ำป่าสัก	-	- ภาคผนวก 2-9 ประกาศที่ SWP-1431265 กฎระเบียบตามมาตรการป้องกันฯ สำหรับเรือลากจูงและเรือลำเลียง
7) กำหนดให้ผู้ประกอบการเรือห้ามมิให้มีการปล่อยน้ำเสียจากเรือลงสู่แม่น้ำป่าสักในขณะที่มีการจอดเทียบท่า	- โครงการมีการออกกฎระเบียบเกี่ยวกับเรือลากจูงและเรือลำเลียง โดยกำหนดให้ผู้ประกอบการเรือห้ามมิให้มีการปล่อยน้ำเสียจากเรือลงสู่แม่น้ำป่าสักในขณะที่มีการจอดเทียบท่า	-	- ภาคผนวก 2-9 ประกาศที่ SWP-1431265 กฎระเบียบตามมาตรการป้องกันฯ สำหรับเรือลากจูงและเรือลำเลียง
8) ห้ามมิให้มีการทิ้งขยะหรือสิ่งปฏิกูลที่จะเกิดจากกิจกรรมบริเวณท่าเทียบเรือ รวมทั้งขยะจากเรือลงสู่แม่น้ำป่าสัก โดยขยะจากเรือและบริเวณท่าเทียบเรือจะถูกรวบรวมในถุงดำและปิดปากถุงให้แน่น และรวบรวมนำมาทิ้งยังถังขยะที่ได้จัดเตรียมไว้บริเวณหลังท่าเป็นประจำ	- โครงการมีการออกกฎระเบียบเกี่ยวกับเรือลากจูงและเรือลำเลียง โดยห้ามมิให้มีการทิ้งขยะหรือสิ่งปฏิกูลที่จะเกิดจากกิจกรรมบริเวณท่าเทียบเรือ รวมทั้งขยะจากเรือลงสู่แม่น้ำป่าสัก โดยขยะจากเรือและบริเวณท่าเทียบเรือจะถูกรวบรวมในถุงดำและปิดปากถุงให้แน่น และรวบรวมนำมาทิ้งยังถังขยะที่ได้จัดเตรียมไว้บริเวณหลังท่าเป็นประจำทุก	-	- ภาคผนวก 2-9 ประกาศที่ SWP-1431265 กฎระเบียบตามมาตรการป้องกันฯ สำหรับเรือลากจูงและเรือลำเลียง

ตารางที่ 2.1-1 ผลการปฏิบัติตามมาตรการป้องกันและแก้ไขผลกระทบสิ่งแวดล้อม (ระยะดำเนินการ) โครงการท่าเทียบเรือสินวัฒนา ของบริษัท เอส.พี.อินเตอร์ มารีน จำกัด
ระหว่างเดือนกรกฎาคม-ธันวาคม พ.ศ. 2567 (ต่อ)

มาตรการป้องกันและแก้ไขผลกระทบสิ่งแวดล้อม	ผลการปฏิบัติตามมาตรการฯ	ปัญหาอุปสรรคที่ไม่สามารถปฏิบัติตามมาตรการและแนวทางแก้ไข	ภาพถ่ายหรือเอกสารประกอบ
ทุกวัน ไม่ให้เหลือตกค้างอยู่บริเวณท่าเทียบเรือ จากนั้นองค์กรปกครองส่วนท้องถิ่นจะมาจัดเก็บและนำไปกำจัดต่อไป	วัน ไม่ให้เหลือตกค้างอยู่บริเวณท่าเทียบเรือ จากนั้นองค์กรปกครองส่วนท้องถิ่นจะมาจัดเก็บและนำไปกำจัดต่อไป		
9) ในกรณีมีการหกรั่วไหลของน้ำมันจากหัวจ่ายในระหว่างการเติมน้ำมัน ให้ทำความสะอาดบริเวณที่หกรั่วไหลทันที โดยนำเอาทรายและซีลี้อยมาใช้ในบริเวณพื้นที่ที่น้ำมันเกิดการรั่วไหลหรือหกบนบก เช่น พลั่วตักทราย กระป๋อง หรือบั้งก็ ที่จะนำเอาทรายหรือซีลี้อยมาปิดทับตรงบริเวณที่น้ำมันหกรั่วไหล	- โครงการมีการเตรียมอุปกรณ์ที่ใช้สำหรับการทำความสะอาดบริเวณที่หกรั่วไหลทันที เช่น พลั่วตักทราย กระป๋อง หรือบั้งก็ ที่จะนำเอาทรายหรือซีลี้อยมาปิดทับตรงบริเวณที่น้ำมันหกรั่วไหล เนื่องจากตั้งแต่เดือนกรกฎาคม-ธันวาคม พ.ศ 2567 ยังไม่มีการหกรั่วไหลของน้ำมันจากหัวจ่ายในระหว่างการเติมน้ำมัน แต่อย่างไรก็ตาม	-	- รูปที่ 2.2 29 อุปกรณ์ที่ใช้สำหรับการทำความสะอาดบริเวณที่มีน้ำมันหกรั่วไหลบนบก
มาตรการกรณีเกิดน้ำมันรั่วไหลจากเรือลากจูงบริเวณหน้าท่าเรือ 1) จัดให้มีวัสดุดูดซับน้ำมันในปริมาณที่เพียงพอ โดยใช้โปรยหรือวางลงน้ำเพื่อซับน้ำมันดีเซลจากเรือลากจูงอย่างรวดเร็วไม่ให้น้ำมันแพร่กระจายไปไกลกว่า 10 เมตร ถ้าเกินกว่าระยะดังกล่าว น้ำมันจะเจือจางจนดูดซับไม่ได้ เพราะน้ำมันมีปริมาณน้อย ก่อนที่จะขอความช่วยเหลือจากสำนักงานเจ้าท่าภูมิภาคสาขายุทธยา หน่วยงานที่เกี่ยวข้อง และทำใกล้เคียงในการกำจัดคราบน้ำมันต่อไป	- โครงการมีการเตรียมวัสดุดูดซับน้ำมันในปริมาณที่เพียงพอ ซึ่งตั้งแต่เดือนกรกฎาคม-ธันวาคม พ.ศ 2567 ยังไม่มีการหกรั่วไหลของน้ำมันจากเรือลากจูงบริเวณหน้าท่าเรือ แต่อย่างไรก็ตาม โครงการก็ได้มีการเตรียมอุปกรณ์ที่ใช้สำหรับซับน้ำมันดีเซลจากเรือลากจูงอย่างรวดเร็วไม่ให้น้ำมันแพร่กระจายไปไกลกว่า 10 เมตร ถ้าเกินกว่าระยะดังกล่าว น้ำมันจะเจือจางจนดูดซับไม่ได้ เพราะน้ำมันมีปริมาณน้อย ก่อนที่จะขอความช่วยเหลือจากสำนักงานเจ้าท่าภูมิภาคสาขายุทธยา หน่วยงานที่เกี่ยวข้อง และทำใกล้เคียงในการกำจัดคราบน้ำมันต่อไป	-	- รูปที่ 2.2 30 อุปกรณ์ที่ใช้สำหรับซับน้ำมันดีเซลจากเรือลากจูงบริเวณหน้าท่า
2) สำหรับวัสดุดูดซับน้ำมันที่ใช้แล้วต้องเก็บใส่ถุงขยะของเสียอันตรายโดยใช้ตะแกรงตักขึ้นมา เพื่อส่งไปกำจัดโดยหน่วยงานที่ได้รับอนุญาตจากทางราชการ	- ห้องพักขยะอันตรายของโครงการ 1 แห่ง ขนาด (ก x ย x ส) 2.40 x 3.20 x 2.20 พื้นที่ใช้สอย ประมาณ 7.68 ตารางเมตร ตั้งอยู่บริเวณทิศใต้ของโครงการบริเวณข้างโกรก 4 ซึ่งขยะอันตรายของโครงการ		- รูปที่ 2.2-31 ห้องพักขยะอันตรายของโครงการ

ตารางที่ 2.1-1 ผลการปฏิบัติตามมาตรการป้องกันและแก้ไขผลกระทบสิ่งแวดล้อม (ระยะดำเนินการ) โครงการทำเทียบเรือสินวัฒนา ของบริษัท เอส.พี.อินเตอร์ มารีน จำกัด
ระหว่างเดือนกรกฎาคม-ธันวาคม พ.ศ. 2567 (ต่อ)

มาตรการป้องกันและแก้ไขผลกระทบสิ่งแวดล้อม	ผลการปฏิบัติตามมาตรการฯ	ปัญหาอุปสรรคที่ไม่สามารถปฏิบัติตามมาตรการและแนวทางแก้ไข	ภาพถ่ายหรือเอกสารประกอบ
	ประกอบด้วย น้ำมันเครื่อง แบตเตอรี่ ภาชนะปนเปื้อน วัสดุปนเปื้อน น้ำมัน สายไฮดรอลิกใช้งานแล้วใส่กรองน้ำมันเครื่อง และหลอดไฟ โดยโครงการจะรวบรวมไว้ในห้องพักขยะรวม เพื่อรอส่งไปกำจัดโดยบริษัทที่ได้รับอนุญาตจากกรมโรงงานอุตสาหกรรม ได้แก่ บริษัท เบตเตอร์ เวลส์ กรีน จำกัด (มหาชน) สำหรับวิธีการกำจัดขยะอันตรายแต่ละชนิด		- ภาพผนวก 2-14 ใบกำกับการขนส่งของเสีย
4. อุทกศาสตร์ และการกีดเซาะตลิ่ง 1) ห้ามมีการจอดเรือซ้อนลำบริเวณหน้าท่าเทียบเรือและฝั่งตรงข้ามท่าเทียบเรือ	- โครงการมีการออกกฎระเบียบเกี่ยวกับเรือลากจูงและเรือลำเลียง โดยห้ามมีการจอดเรือซ้อนลำบริเวณหน้าท่าเทียบเรือและฝั่งตรงข้ามท่าเทียบเรือ	-	- ภาพผนวก 2-9 ประกาศที่SWP-1431265 กฎระเบียบตามมาตรการป้องกันฯ สำหรับเรือลากจูงและเรือลำเลียง
2) ห้ามจอดเรือหน้าท่าเทียบเรือในช่วงที่ปริมาณน้ำท่ามีค่าสูงกว่า 541.6 ลูกบาศก์เมตรต่อวินาที หรือที่ระดับน้ำสูง 3.03 เมตรเหนือระดับน้ำทะเลปานกลาง (ม.รทก.) เพื่อป้องกันไม่ให้เกิดกระแสน้ำมีความเร็วสูงขึ้นจนเกิดปัญหาการกัดเซาะตลิ่ง	- โครงการมีการออกกฎระเบียบเกี่ยวกับเรือลากจูงและเรือลำเลียง โดยห้ามจอดเรือหน้าท่าเทียบเรือในช่วงที่ปริมาณน้ำท่ามีค่าสูงกว่า 541.6 ลูกบาศก์เมตรต่อวินาที หรือที่ระดับน้ำสูง 3.03 เมตรเหนือระดับน้ำทะเลปานกลาง (ม.รทก.) เพื่อป้องกันไม่ให้เกิดกระแสน้ำมีความเร็วสูงขึ้นจนเกิดปัญหาการกัดเซาะตลิ่ง และมีการติดป้ายเตือนแสดงค่าระดับน้ำที่ปลอดภัยสำหรับการเข้าเทียบท่าบริเวณหน้าท่าเทียบเรือแล้ว	-	- ภาพผนวก 2-9 ประกาศที่SWP-1431265 กฎระเบียบตามมาตรการป้องกันฯ สำหรับเรือลากจูงและเรือลำเลียง - รูปที่ 2.2 32 ป้ายเตือนแสดงค่าระดับน้ำที่ปลอดภัยสำหรับการเข้าเทียบท่าบริเวณหน้าท่า

**ตารางที่ 2.1-1 ผลการปฏิบัติตามมาตรการป้องกันและแก้ไขผลกระทบสิ่งแวดล้อม (ระยะดำเนินการ) โครงการท่าเทียบเรือสินวัฒนา ของบริษัท เอส.พี.อินเตอร์ มารีน จำกัด
ระหว่างเดือนกรกฎาคม-ธันวาคม พ.ศ. 2567 (ต่อ)**

มาตรการป้องกันและแก้ไขผลกระทบสิ่งแวดล้อม	ผลการปฏิบัติตามมาตรการฯ	ปัญหาอุปสรรคที่ไม่สามารถปฏิบัติตามมาตรการและแนวทางแก้ไข	ภาพถ่ายหรือเอกสารประกอบ
3) ห้ามจอดเรือซ้อนลำเพื่อป้องกันไม่ให้เรือที่สัญจรไปมาเบี่ยงเส้นทางเดินเรือเข้าใกล้กับตลิ่งที่อยู่ฝั่งตรงข้ามเพื่อเป็นการป้องกันไม่ให้เกิดการทรุดตัวจากผลกระทบของใบพัดเรือของเรือลากจูง	- โครงการมีการออกกฎระเบียบเกี่ยวกับเรือลากจูงและเรือลำเลียง โดยห้ามจอดเรือซ้อนลำเพื่อป้องกันไม่ให้เกิดการทรุดตัวจากผลกระทบของใบพัดเรือของเรือลากจูง	-	- ภาคผนวก 2-9 ประกาศที่SWP-1431265 กฎระเบียบตามมาตรการป้องกันฯ สำหรับเรือลากจูงและเรือลำเลียง
4) กำหนดแผนงานการสำรวจสภาพความมั่นคงแข็งแรงของโครงสร้างท่าเทียบเรือ เพื่อยื่นขอหนังสือรับรองการตรวจสอบสภาพประจำปีตามที่กฎหมายกำหนดไว้อย่างเคร่งครัด	- โครงการมีแผนงานการสำรวจสภาพความมั่นคงแข็งแรงของโครงสร้างท่าเทียบเรือ เพื่อยื่นขอหนังสือรับรองการตรวจสอบสภาพประจำปี ตามที่กฎหมายกำหนดไว้อย่างเคร่งครัด ซึ่งในปี 2567 โครงการได้รับหนังสือรับรองความมั่นคงแข็งแรงของโครงสร้างท่าเทียบเรือ เมื่อวันที่ 31 พฤษภาคม 2567 เรียบร้อยแล้ว	-	- ภาคผนวก 2-6 แผนงานด้านความปลอดภัยภัยปี 2567 - ภาคผนวก 2-35 หนังสือรับรองความมั่นคงแข็งแรงของโครงสร้างท่าเทียบเรือสินวัฒนา เมื่อวันที่ 31 พฤษภาคม 2567
5) หากเกิดการทับถมของตะกอนหน้าท่าเทียบเรือ และแนวร่องน้ำของโครงการ ควรพิจารณาดำเนินการขุดลอกตามความเหมาะสม	- มาตรการที่ยังไม่ถึงเวลาปฏิบัติ เนื่องจากปัจจุบันบริเวณหน้าท่ายังไม่เกิดการทับถมของตะกอนหน้าท่าเทียบเรือและแนวร่องน้ำของโครงการ ยังไม่เปลี่ยนแปลง จึงยังไม่ต้องทำการขุดลอกบริเวณหน้าท่า	-	-
6) ในกรณีที่มีการขุดลอกหน้าท่าในระยะดำเนินการ โครงการจะต้องดำเนินการขออนุญาตจากกรมเจ้าท่าก่อนที่จะมีการดำเนินการต่อไป 6.1) ก่อนการขุดลอก (ก) ก่อนดำเนินการขุดลอก โครงการจะต้องการยื่นขออนุญาตขุดลอก ที่สำนักงานเจ้าท่าภูมิภาคสาขายุทธยา ตามระเบียบกรมเจ้า	- มาตรการที่ยังไม่ถึงเวลาปฏิบัติ เนื่องจากปัจจุบันบริเวณหน้าท่ายังไม่เกิดการทับถมของตะกอนหน้าท่าเทียบเรือและแนวร่องน้ำของโครงการ ยังไม่เปลี่ยนแปลง จึงยังไม่ต้องทำการขุดลอกบริเวณหน้าท่า หากต้องมีการขุดลอกหน้าท่าโครงการจะปฏิบัติตามมาตรการป้องกันและแก้ไขผลกระทบสิ่งแวดล้อมและมาตรการติดตามตรวจสอบผลกระทบสิ่งแวดล้อม และเงื่อนไขของกรมเจ้าท่าอย่างเคร่งครัด	-	-

ตารางที่ 2.1-1 ผลการปฏิบัติตามมาตรการป้องกันและแก้ไขผลกระทบสิ่งแวดล้อม (ระยะดำเนินการ) โครงการท่าเทียบเรือสินวัฒนา ของบริษัท เอส.พี.อินเตอร์ มารีน จำกัด
ระหว่างเดือนกรกฎาคม-ธันวาคม พ.ศ. 2567 (ต่อ)

มาตรการป้องกันและแก้ไขผลกระทบสิ่งแวดล้อม	ผลการปฏิบัติตามมาตรการฯ	ปัญหาอุปสรรคที่ไม่สามารถปฏิบัติตามมาตรการและแนวทางแก้ไข	ภาพถ่ายหรือเอกสารประกอบ
<p>ทำ ว่าด้วยหลักเกณฑ์และวิธีการอนุญาตให้ขุดลอกร่องน้ำทางเรือเดินบริเวณหน้าท่าเทียบเรือ พ.ศ. 2556</p> <p>(ข) ดำเนินการขุดลอกพื้นที่หน้าท่าตามแผนงานที่กำหนดไว้อย่างเคร่งครัด</p> <p>(ค) ประสานงานกับหน่วยงานราชการในการประชาสัมพันธ์แจ้งแผนการขุดลอกให้กับชุมชนที่อยู่บริเวณท้ายน้ำให้ทราบล่วงหน้าก่อนดำเนินการขุดลอกอย่างน้อย 1 สัปดาห์</p> <p>6.2) ระหว่างการขุดลอกพื้นที่หน้าท่า</p> <p>(ก) ห้ามทิ้งดินและอุปกรณ์ต่างๆ เกี่ยวกับการขุดลอกลงในแม่น้ำเป็นอันขาด</p> <p>(ข) ให้รายงานผลการปฏิบัติงานพร้อมปริมาณวัสดุที่ได้จากการขุดลอกให้เจ้าท่าทราบทุก 15 วัน และให้วิศวกรผู้ควบคุมการขุดลอกร่วมตรวจสอบวัสดุที่ได้จากการขุดลอกบริเวณพื้นที่กองเก็บร่วมกับเจ้าหน้าที่ของสำนักงานเจ้าท่าภูมิภาคสาขายุทธยาทุกครั้ง</p> <p>(ค) ให้ทำการขุดลอกระหว่างเวลา 06.00-18.00 น.</p> <p>(ง) ให้ปฏิบัติตามเงื่อนไขเพิ่มเติมแนบท้ายใบอนุญาตที่แนบโดยเคร่งครัด</p> <p>(จ) ในกรณีมีการขุดลอกหน้าท่า ให้มีการตรวจสอบโลหะหนักของตะกอนดินที่ได้จากการขุดลอก ก่อนนำไปใช้ประโยชน์ ถ้าค่า</p>	-	-	-

ตารางที่ 2.1-1 ผลการปฏิบัติตามมาตรการป้องกันและแก้ไขผลกระทบสิ่งแวดล้อม (ระยะดำเนินการ) โครงการทำเทียบเรือสินวัฒนา ของบริษัท เอส.พี.อินเตอร์ มารีน จำกัด
ระหว่างเดือนกรกฎาคม-ธันวาคม พ.ศ. 2567 (ต่อ)

มาตรการป้องกันและแก้ไขผลกระทบสิ่งแวดล้อม	ผลการปฏิบัติตามมาตรการฯ	ปัญหาอุปสรรคที่ไม่สามารถปฏิบัติตามมาตรการและแนวทางแก้ไข	ภาพถ่ายหรือเอกสารประกอบ
ตรวจวัดสูงกว่ามาตรฐานจะส่งไปกำจัดโดยหน่วยงานที่ได้รับอนุญาตจากทางราชการ			
7) ในกรณีฤดูน้ำแล้งที่ระดับน้ำในแม่น้ำลดลงให้โครงการใช้เรือลำเลียงสินค้าที่มีขนาดกินน้ำลึกให้สัมพันธ์กับระดับน้ำในแม่น้ำป่าสักเพื่อป้องกันไม่ให้เรือติดท้องน้ำ	<ul style="list-style-type: none"> - โครงการมีการออกกฎระเบียบเกี่ยวกับเรือลากจูงและเรือลำเลียง โดยกรณีฤดูน้ำแล้งที่ระดับน้ำในแม่น้ำลดลงให้โครงการใช้เรือลำเลียงสินค้าที่มีขนาดกินน้ำลึกให้สัมพันธ์กับระดับน้ำในแม่น้ำป่าสัก เพื่อป้องกันไม่ให้เรือติดท้องน้ำ - โครงการมีการติดป้ายเตือนแสดงค่าระดับน้ำที่ปลอดภัยสำหรับการเข้าเทียบท่าบริเวณหน้าท่าเรือเรียบร้อยแล้ว 	-	<ul style="list-style-type: none"> - ภาคผนวก 2-9 ประกาศที่SWP-1431265 กฎระเบียบตามมาตรการป้องกันฯ สำหรับเรือลากจูงและเรือลำเลียง - รูปที่ 2.2 32 ป้ายเตือนแสดงค่าระดับน้ำที่ปลอดภัยสำหรับการเข้าเทียบท่าบริเวณหน้าท่า
8) ห้ามจอดเรือซ้อนลำเพื่อป้องกันไม่ให้เรือที่สัญจรไปมาเบี่ยงเส้นทางเดินเรือเข้าใกล้กับตลิ่งที่อยู่ฝั่งตรงข้ามเพื่อเป็นการป้องกันไม่ให้ตลิ่งเกิดการทรุดตัวจากผลกระทบของใบพัดเรือของเรือลากจูง	- โครงการมีการออกกฎระเบียบเกี่ยวกับเรือลากจูงและเรือลำเลียง โดยห้ามจอดเรือซ้อนลำเพื่อป้องกันไม่ให้เรือที่สัญจรไปมาเบี่ยงเส้นทางเดินเรือเข้าใกล้กับตลิ่งที่อยู่ฝั่งตรงข้ามเพื่อเป็นการป้องกันไม่ให้ตลิ่งเกิดการทรุดตัวจากผลกระทบของใบพัดเรือของเรือลากจูง	-	- ภาคผนวก 2-9 ประกาศที่SWP-1431265 กฎระเบียบตามมาตรการป้องกันฯ สำหรับเรือลากจูงและเรือลำเลียง
9) กำหนดให้การลากจูงเรือลำเลียงนั้น เรือลากจูงต้องมีกำลังของเครื่องจักรไม่น้อยกว่า 190 แรงม้า ขณะจูงต้องมีความเร็วชั่วโมงละ 2 ไมล์ หรือ 3.21 กิโลเมตรต่อชั่วโมง เป็นอย่างน้อยในเวลาทวนน้ำ พร้อมกำหนดให้เรือลากจูงต้องมีวิญญู์สารที่สามารถติดต่อกับเจ้าพนักงานนำร่องหรือเจ้าหน้าที่ของกรมฯ ได้	- โครงการมีการออกกฎระเบียบเกี่ยวกับเรือลากจูงและเรือลำเลียง โดยกำหนดให้การลากจูงเรือลำเลียงนั้น เรือลากจูงต้องมีกำลังของเครื่องจักรไม่น้อยกว่า 190 แรงม้า ขณะจูงต้องมีความเร็วชั่วโมงละ 2 ไมล์ หรือ 3.21 กิโลเมตรต่อชั่วโมง เป็นอย่างน้อยในเวลาทวนน้ำ พร้อมกำหนดให้เรือลากจูงต้องมีวิญญู์สารที่สามารถติดต่อกับเจ้าพนักงานนำร่องหรือเจ้าหน้าที่ของกรมฯ ได้	-	- ภาคผนวก 2-9 ประกาศที่SWP-1431265 กฎระเบียบตามมาตรการป้องกันฯ สำหรับเรือลากจูงและเรือลำเลียง

ตารางที่ 2.1-1 ผลการปฏิบัติตามมาตรการป้องกันและแก้ไขผลกระทบสิ่งแวดล้อม (ระยะดำเนินการ) โครงการทำเทียบเรือสินวัฒนา ของบริษัท เอส.พี.อินเตอร์ มารีน จำกัด
ระหว่างเดือนกรกฎาคม-ธันวาคม พ.ศ. 2567 (ต่อ)

มาตรการป้องกันและแก้ไขผลกระทบสิ่งแวดล้อม	ผลการปฏิบัติตามมาตรการฯ	ปัญหาอุปสรรคที่ไม่สามารถปฏิบัติตามมาตรการและแนวทางแก้ไข	ภาพถ่ายหรือเอกสารประกอบ
10) กำหนดให้เรือลากจูงให้เดินเรือเข้าเทียบท่าด้วยความเร็วเรือไม่เกิน 5 นอต (9 กิโลเมตร/ชั่วโมง) หรือความเร็วเรือที่ส่งผลให้ความเร็วคลื่นน้ำที่เกิดจากเรือวิ่งผ่านมีค่าอยู่ในเกณฑ์กระแสน้ำธรรมชาติและความเร็วกระแทกฝั่งไม่เกินค่าความเร็วกระแสน้ำธรรมชาติ เพื่อป้องกันการกัดเซาะตลิ่ง	- โครงการมีการออกกฎระเบียบเกี่ยวกับเรือลากจูงและเรือลำเลียง โดยกำหนดให้เรือลากจูงให้เดินเรือเข้าเทียบท่าด้วยความเร็วเรือไม่เกิน 5 นอต (9 กิโลเมตร/ชั่วโมง) หรือความเร็วเรือที่ส่งผลให้ความเร็วคลื่นน้ำที่เกิดจากเรือวิ่งผ่านมีค่าอยู่ในเกณฑ์กระแสน้ำธรรมชาติและความเร็วกระแทกฝั่งไม่เกินค่าความเร็วกระแสน้ำธรรมชาติ เพื่อป้องกันการกัดเซาะตลิ่ง	-	- ภาพผนวก 2-9 ประกาศที่SWP-1431265 กฎระเบียบตามมาตรการป้องกันฯ สำหรับเรือลากจูงและเรือลำเลียง
5. ทรัพยากรทางชีวภาพบนบก 1) รักษาต้นไม้ในพื้นที่สีเขียวให้เจริญเติบโตได้ต่อเนื่อง หากพบว่าต้นไม้ตายลงให้ทำการปลูกทดแทนโดยเร็ว	- โครงการมีการรักษาต้นไม้ในพื้นที่สีเขียวให้เจริญเติบโตได้ต่อเนื่อง หากพบว่าต้นไม้ตายลงให้ทำการปลูกทดแทนโดยเร็ว	-	- รูปที่ 2.2 10 พื้นที่สีเขียวของโครงการ การปลูกไม้ยืนต้นบริเวณริมรั้วของพื้นที่โครงการ โดยเลือกชนิดพันธุ์ที่มีใบหนา ทนทานต่อสภาพแวดล้อม และดูแลรักษาให้เจริญเติบโตได้ต่อเนื่อง
2) ทำกิจกรรมอนุรักษ์ป่าไม้ และสัตว์ป่าร่วมกับชุมชนท้องถิ่น เช่น การอนุรักษ์นก และปลูกไม้ยืนต้นตามแม่น้ำ หนองน้ำในพื้นที่ศึกษา	- โครงการได้กำหนดแผนงานกิจกรรม CSR ของโครงการ โดยเพิ่มเติมกิจกรรมอนุรักษ์ป่าไม้ และสัตว์ป่าร่วมกับชุมชนท้องถิ่น เช่น การอนุรักษ์นก และปลูกไม้ยืนต้นตามแม่น้ำ หนองน้ำในพื้นที่ศึกษา	-	- ภาพผนวก 2-15 แผนกิจกรรม CSR ของโครงการ
6. ทรัพยากรชีวภาพในน้ำ มาตรการเกี่ยวกับการบรรเทาและป้องกันระบบนิเวศทางน้ำ			

ตารางที่ 2.1-1 ผลการปฏิบัติตามมาตรการป้องกันและแก้ไขผลกระทบสิ่งแวดล้อม (ระยะดำเนินการ) โครงการท่าเทียบเรือสินวัฒนา ของบริษัท เอส.พี.อินเตอร์ มารีน จำกัด
ระหว่างเดือนกรกฎาคม-ธันวาคม พ.ศ. 2567 (ต่อ)

มาตรการป้องกันและแก้ไขผลกระทบสิ่งแวดล้อม	ผลการปฏิบัติตามมาตรการฯ	ปัญหาอุปสรรคที่ไม่สามารถปฏิบัติตามมาตรการและแนวทางแก้ไข	ภาพถ่ายหรือเอกสารประกอบ
1) ห้ามเรือขนส่งสินค้าของโครงการปล่อยน้ำเสีย หรือทิ้งสิ่งปฏิกูลใดๆ ลงสู่แหล่งน้ำ ผู้ใดฝ่าฝืนจะถูกลงโทษตามกฎหมายที่เกี่ยวข้อง	- โครงการมีการออกกฎระเบียบเกี่ยวกับเรือลากจูงและเรือลำเลียง โดยห้ามเรือขนส่งสินค้าของโครงการปล่อยน้ำเสีย หรือทิ้งสิ่งปฏิกูลใดๆ ลงสู่แหล่งน้ำ ผู้ใดฝ่าฝืนจะถูกลงโทษตามกฎหมายที่เกี่ยวข้อง	-	- ภาคผนวก 2-9 ประกาศที่SWP-1431265 กฎระเบียบตามมาตรการป้องกันฯ สำหรับเรือลากจูงและเรือลำเลียง
2) กรณีเกิดความเสียหายกับแนวตลิ่งริมแม่น้ำป่าสักที่เรือขนถ่ายสินค้าของโครงการสัญจรไปมา เมื่อมีกระบวนการตรวจสอบแล้วพบว่าความเสียหายของแนวตลิ่งริมแม่น้ำป่าสักเกิดจากเรือขนถ่ายสินค้าของโครงการ ให้ดำเนินการประสานกรมเจ้าท่าแจ้งสภาพความเสียหาย เพื่อกำหนดแนวทางและวิธีการแก้ไข/ซ่อมแซมโดยเร็วที่สุด	- ปัจจุบันไม่พบความเสียหายกับแนวตลิ่งริมแม่น้ำป่าสักที่เรือขนถ่ายสินค้าของโครงการสัญจรไปมา อย่างไรก็ตาม โครงการมีการระบุเงื่อนไขสัญญาจ้างเกี่ยวกับเรือลากจูงและเรือลำเลียง โดยระบุกรณีเกิดความเสียหายกับแนวตลิ่งริมแม่น้ำป่าสักที่เรือขนถ่ายสินค้าของโครงการ สัญจรไปมา เมื่อมีกระบวนการตรวจสอบแล้วพบว่าความเสียหายของแนวตลิ่งริมแม่น้ำป่าสักเกิดจากเรือขนถ่ายสินค้าของโครงการ ให้ดำเนินการประสานกรมเจ้าท่าแจ้งสภาพความเสียหาย เพื่อกำหนดแนวทางและวิธีการแก้ไข/ซ่อมแซมโดยเร็วที่สุด	-	- ภาคผนวก 2-1 เงื่อนไขแนบท้ายสัญญาจ้างเรือยนต์ลากจูง
3) กิจกรรมการเดินเรือในขณะลำเลียงสินค้าเต็มลำเรือ ต้องเดินเรืออย่างระมัดระวังเพื่อป้องกันการเกิดอุบัติเหตุทางเรือ โดยเฉพาะชาวประมงที่ทำการประมงตามเส้นทางเดินเรือขนส่งสินค้า และการฟุ้งกระจายของตะกอนท้องน้ำที่ก่อให้เกิดผลกระทบต่อปลาและสิ่งมีชีวิตในน้ำ	- ปัจจุบันไม่พบการเกิดอุบัติเหตุทางเรือ อย่างไรก็ตาม โครงการมีการระบุเงื่อนไขสัญญาจ้างเกี่ยวกับเรือลากจูงและเรือลำเลียง โดยกิจกรรมการเดินเรือในขณะลำเลียงสินค้าเต็มลำเรือ ต้องเดินเรืออย่างระมัดระวังเพื่อป้องกันการเกิดอุบัติเหตุทางเรือ โดยเฉพาะชาวประมงที่ทำการประมงตามเส้นทางเดินเรือขนส่งสินค้า และการฟุ้งกระจายของตะกอนท้องน้ำที่ก่อให้เกิดผลกระทบต่อปลาและสิ่งมีชีวิตในน้ำ	-	- ภาคผนวก 2-1 เงื่อนไขแนบท้ายสัญญาจ้างเรือยนต์ลากจูง - ภาคผนวก 3-9 สถิติการเกิดอุบัติเหตุจำนวน/สาเหตุของอุบัติเหตุทางน้ำ

ตารางที่ 2.1-1 ผลการปฏิบัติตามมาตรการป้องกันและแก้ไขผลกระทบสิ่งแวดล้อม (ระยะดำเนินการ) โครงการท่าเทียบเรือสินวัฒนา ของบริษัท เอส.พี.อินเตอร์ มารีน จำกัด
ระหว่างเดือนกรกฎาคม-ธันวาคม พ.ศ. 2567 (ต่อ)

มาตรการป้องกันและแก้ไขผลกระทบสิ่งแวดล้อม	ผลการปฏิบัติตามมาตรการฯ	ปัญหาอุปสรรคที่ไม่สามารถปฏิบัติตามมาตรการและแนวทางแก้ไข	ภาพถ่ายหรือเอกสารประกอบ
4) กิจกรรมการขนถ่ายสินค้าบริเวณท่าเทียบเรือต้องขนถ่ายด้วยความปลอดภัย และหากมีสินค้าร่วงหล่นจะต้องมีการกำจัดที่มีประสิทธิภาพและรวดเร็วเพื่อป้องกันการร่วงหล่นหรือถูกชะล้างสู่แหล่งน้ำ	- โครงการจัดให้พนักงานกวาดและรถดูดฝุ่น ในการทำความสะอาดบริเวณพื้นที่หน้าท่าและหลังท่าเทียบเรือ และได้ทำข้อตกลงในการปฏิบัติงานของพนักงานสายกวาด เพื่อให้ครอบคลุมการปฏิบัติงานให้มีประสิทธิภาพและรวดเร็วเพื่อป้องกันการร่วงหล่นหรือถูกชะล้างสู่แหล่งน้ำ	-	- รูปที่ 2.2-1 พนักงานกวาดและรถดูดฝุ่น ในการทำความสะอาดบริเวณพื้นที่หน้าท่าและหลังท่าเทียบเรือ - ภาคผนวก 2-16 ข้อตกลงในการปฏิบัติงานของพนักงานสายกวาด
มาตรการเกี่ยวกับการชดเชยค่าเสียหาย และเยียวยา 1) จัดให้มีทีมมวลชนสัมพันธ์ เข้าไปตรวจสอบพื้นที่เพื่อประเมินเบื้องต้นว่า เกิดจากกิจกรรมการดำเนินงานของทางบริษัทหรือไม่ ในทันที	- โครงการมีการแต่งตั้งคณะกรรมการมวลชนสัมพันธ์ของโครงการเรียบร้อยแล้ว โดยมีหน้าที่เข้าไปตรวจสอบพื้นที่เพื่อประเมินเบื้องต้นว่า เกิดจากกิจกรรมการดำเนินงานของทางบริษัทหรือไม่ ในทันที	-	- ภาคผนวก 2-17 เอกสารแต่งตั้งคณะกรรมการมวลชนสัมพันธ์
2) จัดให้มีงบประมาณในการชดเชยค่าเสียหาย และเยียวยา เบื้องต้นเพื่อเป็นการบรรเทาทุกข์ฉุกเฉินในเบื้องต้น	- โครงการจัดให้มีงบประมาณในการชดเชยค่าเสียหาย และเยียวยา เบื้องต้น เพื่อเป็นการบรรเทาทุกข์ฉุกเฉินในเบื้องต้น โดยระบุไว้ในเอกสารขั้นตอนการชดเชยค่าเสียหาย และเยียวยา	-	- ภาคผนวก 2-34 ขั้นตอนการชดเชยค่าเสียหาย และเยียวยา
3) หากเกิดความเสียหายอันเนื่องมาจากการดำเนินการโครงการ จะดำเนินการจ่ายค่าชดเชยให้แก่ผู้ได้รับผลกระทบ เพื่อเป็นการบรรเทาทุกข์ฉุกเฉินในเบื้องต้น อย่างไรก็ตามในขั้นตอนการจ่ายค่าชดเชยในกรณีปกติ เมื่อสรุปสาเหตุและมูลค่าความเสียหายทั้งหมดแล้ว	- โครงการได้ระบุขั้นตอนการจ่ายค่าชดเชยในกรณีปกติ เมื่อสรุปสาเหตุและมูลค่าความเสียหายทั้งหมดแล้ว โดยระบุไว้ใน เอกสารขั้นตอนการชดเชยค่าเสียหาย และเยียวยา	-	- ภาคผนวก 2-34 ขั้นตอนการชดเชยค่าเสียหาย และเยียวยา
4) การชดเชยให้แก่ผู้ได้รับผลกระทบและการดูแลรักษาต่างๆ ที่เหมาะสมและมีความเป็นธรรม เมื่อสรุปสาเหตุและมูลค่าความ	- โครงการได้ระบุขั้นตอนการจ่ายค่าชดเชยให้แก่ผู้ได้รับผลกระทบและการดูแลรักษาต่างๆ ที่เหมาะสมและมีความเป็นธรรม เมื่อสรุปสาเหตุ	-	- ภาคผนวก 2-34 ขั้นตอนการชดเชยค่าเสียหาย และเยียวยา

ตารางที่ 2.1-1 ผลการปฏิบัติตามมาตรการป้องกันและแก้ไขผลกระทบสิ่งแวดล้อม (ระยะดำเนินการ) โครงการท่าเทียบเรือสินวัฒนา ของบริษัท เอส.พี.อินเตอร์ มารีน จำกัด
ระหว่างเดือนกรกฎาคม-ธันวาคม พ.ศ. 2567 (ต่อ)

มาตรการป้องกันและแก้ไขผลกระทบสิ่งแวดล้อม	ผลการปฏิบัติตามมาตรการฯ	ปัญหาอุปสรรคที่ไม่สามารถปฏิบัติตามมาตรการและแนวทางแก้ไข	ภาพถ่ายหรือเอกสารประกอบ
เสียหายทั้งหมดแล้ว ในกรณีพิสูจน์แล้วพบว่า โครงการฯก่อให้เกิดผลกระทบต่อความเสียหาย โดยโครงการจะจ่ายค่าชดเชยให้แก่ผู้ที่ได้รับผลกระทบ ที่จะต้องได้เท่ากับหรือไม่น้อยกว่ารายได้ของผู้ที่ได้รับผลกระทบในปัจจุบัน	และมูลค่าความเสียหายทั้งหมดแล้ว โดยระบุไว้ใน เอกสารขั้นตอนการชดเชยค่าเสียหาย และเยียวยา		
5) โครงการ เจ้าของทรัพย์สิน และหน่วยงานราชการร่วมกันทำการสำรวจทรัพย์สินที่เสียหาย เพื่อให้การสำรวจทรัพย์สินเป็นไปอย่างถูกต้องตามความเป็นจริง ทั้งสองฝ่ายจะถ่ายรูปและทำบันทึกลงนามร่วมกันด้วย	- โครงการจัดให้มีงบประมาณในการชดเชยค่าเสียหาย และเยียวยาเบื้องต้น เพื่อเป็นการบรรเทาทุกข์ฉุกเฉินในเบื้องต้น โดยระบุไว้ในเอกสารขั้นตอนการชดเชยค่าเสียหาย และเยียวยา	-	- ภาคผนวก 2-34 ขั้นตอนการชดเชยค่าเสียหาย และเยียวยา
มาตรการเกี่ยวกับการทดแทนพันธุ์ 1) จัดหรือเข้าร่วมกิจกรรมกับชุมชนและหน่วยงานท้องถิ่นทำกิจกรรมอนุรักษ์แม่น้ำป่าสัก หรือปล่อยพันธุ์สัตว์น้ำ บริเวณใกล้เคียงโครงการในเทศกาลต่างๆ เป็นระยะๆ	- โครงการได้กำหนดแผนงานกิจกรรม CSR ของโครงการ โดยเพิ่มเติมกิจกรรมอนุรักษ์แม่น้ำป่าสัก หรือปล่อยพันธุ์สัตว์น้ำ บริเวณใกล้เคียงโครงการในเทศกาลต่างๆ เป็นระยะๆ	-	- ภาคผนวก 2-15 แผนกิจกรรม CSR ของโครงการ
2) โครงการจะสนับสนุนงบประมาณในการเข้าฟื้นฟูสิ่งแวดล้อม ในกรณีพิสูจน์แล้วพบว่าโครงการฯ ก่อให้เกิดผลกระทบต่อความเสียหายที่เกิดขึ้น เช่น โครงการปล่อยพันธุ์สัตว์น้ำประจำถิ่น โครงการอนุรักษ์พันธุ์สัตว์น้ำ	- โครงการได้กำหนดแผนงานกิจกรรม CSR ของโครงการ โดยเพิ่มเติมการสนับสนุนงบประมาณในการเข้าฟื้นฟูสิ่งแวดล้อม ในกรณีพิสูจน์แล้วพบว่าโครงการฯ ก่อให้เกิดผลกระทบต่อความเสียหายที่เกิดขึ้น เช่น โครงการปล่อยพันธุ์สัตว์น้ำประจำถิ่น โครงการอนุรักษ์พันธุ์สัตว์น้ำ	-	- ภาคผนวก 2-15 แผนกิจกรรม CSR ของโครงการ
7. การคมนาคม 7.1 การคมนาคมทางบก			

**ตารางที่ 2.1-1 ผลการปฏิบัติตามมาตรการป้องกันและแก้ไขผลกระทบสิ่งแวดล้อม (ระยะดำเนินการ) โครงการทำเทียบเรือสินค้า ของบริษัท เอส.พี.อินเตอร์ มารีน จำกัด
ระหว่างเดือนกรกฎาคม-ธันวาคม พ.ศ. 2567 (ต่อ)**

มาตรการป้องกันและแก้ไขผลกระทบสิ่งแวดล้อม	ผลการปฏิบัติตามมาตรการฯ	ปัญหาอุปสรรคที่ไม่สามารถปฏิบัติตามมาตรการและแนวทางแก้ไข	ภาพถ่ายหรือเอกสารประกอบ
1) กำหนดให้พนักงานขับรถบรรทุกควบคุมความเร็วของรถบรรทุกสินค้าบนทางหลวงให้ใช้ความเร็วไม่เกิน 80 กม./ชม. เมื่อผ่านชุมชนทางร่วมหรือทางแยก ให้ใช้ความเร็วไม่เกิน 50 กม./ชม. และในพื้นที่โครงการให้ใช้ความเร็วไม่เกิน 20 กม./ชม. และกำหนดบทลงโทษทางวินัยอย่างเข้มงวดเมื่อมีการฝ่าฝืน	- โครงการมีการออกกฎระเบียบเกี่ยวกับรถบรรทุก โดยกำหนดให้พนักงานขับรถบรรทุกควบคุมความเร็วของรถบรรทุกสินค้าบนทางหลวงให้ใช้ความเร็วไม่เกิน 80 กม./ชม. เมื่อผ่านชุมชนทางร่วมหรือทางแยก ให้ใช้ความเร็วไม่เกิน 50 กม./ชม. และในพื้นที่โครงการให้ใช้ความเร็วไม่เกิน 20 กม./ชม. และกำหนดบทลงโทษทางวินัยอย่างเข้มงวดเมื่อมีการฝ่าฝืน	-	- ภาคผนวก 2-8 ประกาศที่SWP-1421265 กฎระเบียบตามมาตรการป้องกันฯ สำหรับรถบรรทุก - รูปที่ 2.2-25 ป้ายเตือนจำกัดความเร็วของรถบรรทุกสินค้าในพื้นที่โครงการไม่เกิน 20 กิโลเมตร/ชั่วโมง
2) กำหนดให้พนักงานขับรถบรรทุกควบคุมน้ำหนักรถบรรทุก ไม่ให้บรรทุกเกินพิกัดน้ำหนักที่กฎหมายกำหนดเพื่อให้ป้องกันถนนชำรุดและป้องกันอุบัติเหตุ	- โครงการกำหนดให้พนักงานขับรถบรรทุกควบคุมน้ำหนักรถบรรทุก ไม่ให้บรรทุกเกินพิกัดน้ำหนักที่กฎหมายกำหนดเพื่อให้ป้องกันถนนชำรุด และป้องกันอุบัติเหตุ โดยการขึ้นตาชั่งก่อนออกนอกพื้นที่โครงการทุกครั้ง และได้ติดตั้งป้ายพิกัดน้ำหนักรถบรรทุกตามที่กฎหมายกำหนดไว้บริเวณตาชั่งของโครงการ เพื่อเป็นการตรวจสอบและควบคุมน้ำหนักรถบรรทุกก่อนออกนอกโครงการทุกครั้ง	-	- รูปที่ 2.2-33 ติดตั้งป้ายพิกัดน้ำหนักรถบรรทุกตามที่กฎหมายกำหนดไว้บริเวณตาชั่งของโครงการ เพื่อเป็นการตรวจสอบและควบคุมน้ำหนักรถบรรทุกก่อนออกนอกโครงการทุกครั้ง
3) พนักงานขับรถบรรทุกต้องอยู่ในสภาพพร้อมที่จะขับ และต้องปฏิบัติตามกฎระเบียบ และกฎหมายที่เกี่ยวข้องอย่างเคร่งครัด	- โครงการกฎระเบียบตามมาตรการป้องกันฯ สำหรับรถบรรทุก โดยระบุให้พนักงานขับรถบรรทุกต้องอยู่ในสภาพพร้อมที่จะขับ และต้องปฏิบัติตามกฎระเบียบ และกฎหมายที่เกี่ยวข้องอย่างเคร่งครัด	-	- ภาคผนวก 2-8 ประกาศที่SWP-1421265 กฎระเบียบตามมาตรการป้องกันฯ สำหรับรถบรรทุก

ตารางที่ 2.1-1 ผลการปฏิบัติตามมาตรการป้องกันและแก้ไขผลกระทบสิ่งแวดล้อม (ระยะดำเนินการ) โครงการท่าเทียบเรือสินวัฒนา ของบริษัท เอส.พี.อินเตอร์ มารีน จำกัด
ระหว่างเดือนกรกฎาคม-ธันวาคม พ.ศ. 2567 (ต่อ)

มาตรการป้องกันและแก้ไขผลกระทบสิ่งแวดล้อม	ผลการปฏิบัติตามมาตรการฯ	ปัญหาอุปสรรคที่ไม่สามารถปฏิบัติตามมาตรการและแนวทางแก้ไข	ภาพถ่ายหรือเอกสารประกอบ
4) ติดตั้งระบบ GPS ให้กับรถบรรทุกสินค้าของโครงการเพื่อติดตามตรวจสอบเส้นทางและการใช้ความเร็วของรถบรรทุกสินค้าของโครงการ	- โครงการได้มีการติดตั้งระบบ GPS ให้กับรถบรรทุกสินค้าของโครงการเพื่อติดตามตรวจสอบเส้นทางและการใช้ความเร็วของรถบรรทุกสินค้าของโครงการ	-	- รูปที่ 2.2-34 การติดตั้งระบบ GPS ให้กับรถบรรทุกสินค้าของโครงการเพื่อติดตามตรวจสอบเส้นทางและการใช้ความเร็วของรถบรรทุกสินค้าของโครงการ
5) ให้รถบรรทุกสินค้าจอดรอรับสินค้าในที่ที่จัดให้ และห้ามจอดรอบนทางหลวงบริเวณด้านหน้าโครงการ	- โครงการกฎระเบียบตามมาตรการป้องกันฯ สำหรับรถบรรทุก โดยระบุให้รถบรรทุกสินค้าจอดรอรับสินค้าในที่ที่จัดให้ และห้ามจอดรอบนทางหลวงบริเวณด้านหน้าโครงการ	-	- ภาคผนวก 2-8 ประกาศที่SWP-1421265 กฎระเบียบตามมาตรการป้องกันฯ สำหรับรถบรรทุก
6) จัดให้มีพนักงานคอยตรวจสอบและจัดทำรายงานเรื่องการจราจรของรถบรรทุกสินค้าที่จะเข้าออกของโครงการ เพื่อลดการเกิดอุบัติเหตุกับรถของประชาชนที่สัญจรไปมา	- โครงการจัดให้มีพนักงานคอยตรวจสอบและจัดทำรายงานเรื่องการจราจรของรถบรรทุกสินค้าที่จะเข้าออกของโครงการ เพื่อลดการเกิดอุบัติเหตุกับรถของประชาชนที่สัญจรไปมา	-	- รูปที่ 2.2-35 จัดให้มีพนักงานคอยตรวจสอบและจัดทำรายงานเรื่องการจราจรของรถบรรทุกสินค้าที่จะเข้าออกของโครงการ เพื่อลดการเกิดอุบัติเหตุกับรถของประชาชนที่สัญจรไปมา
7) การขนส่งต้องใส่สินค้าไม่สูงเกินขอบกระบะรถบรรทุกสินค้าและต้องใช้ผ้าใบคลุมรถทุกครั้งและต้องตรวจสอบความเรียบร้อยของกระบะรถอยู่เสมอ เพื่อป้องกันเศษวัสดุตกหล่นบนถนนและป้องกันการเกิดฝุ่นละออง	- โครงการมีการตรวจสอบการขนส่งต้องใส่สินค้าไม่สูงเกินขอบกระบะรถบรรทุกสินค้า การตรวจสอบความเรียบร้อยของกระบะรถบรรทุกอยู่เสมอ เช่น การใช้ผ้าใบคลุมรถทุกครั้ง การตรวจสอบความสะอาดของ	-	- ภาคผนวก 2-8 ประกาศที่SWP-1421265 กฎระเบียบตามมาตรการป้องกันฯ สำหรับรถบรรทุก

ตารางที่ 2.1-1 ผลการปฏิบัติตามมาตรการป้องกันและแก้ไขผลกระทบสิ่งแวดล้อม (ระยะดำเนินการ) โครงการทำเทียบเรือสินวัฒนา ของบริษัท เอส.พี.อินเตอร์ มารีน จำกัด
ระหว่างเดือนกรกฎาคม-ธันวาคม พ.ศ. 2567 (ต่อ)

มาตรการป้องกันและแก้ไขผลกระทบสิ่งแวดล้อม	ผลการปฏิบัติตามมาตรการฯ	ปัญหาอุปสรรคที่ไม่สามารถปฏิบัติตามมาตรการและแนวทางแก้ไข	ภาพถ่ายหรือเอกสารประกอบ
	กระบะรถบรรทุก ก่อนออกนอกโครงการ เพื่อป้องกันเศษวัสดุตกหล่นบนถนนและป้องกันการเกิดฝุ่นละออง		- รูปที่ 2.2-36 การตรวจสอบความเรียบร้อยของกระบะรถบรรทุกอยู่เสมอ เช่น การใช้ผ้าใบคลุมรถทุกครั้ง การตรวจสอบความสะอาดของกระบะรถบรรทุก ก่อนออกนอกโครงการ เพื่อป้องกันเศษวัสดุตกหล่นบนถนนและป้องกันการเกิดฝุ่นละออง
8) กำหนดให้ผู้ประกอบการรถขนส่งจัดส่งข้อมูลเส้นทางขนส่ง (GPS) เพื่อให้พนักงานขับรถบรรทุกทราบถึงจุดอันตรายและตำแหน่งที่พักรถ	- ผู้ประกอบการรถขนส่งจัดส่งข้อมูลเส้นทางขนส่ง (GPS) เพื่อให้พนักงานขับรถบรรทุกทราบถึงจุดอันตรายและตำแหน่งที่พักรถ	-	- ภาคผนวก 2-18 ข้อมูลเส้นทางขนส่ง (GPS) เพื่อให้พนักงานขับรถบรรทุกทราบถึงจุดอันตรายและตำแหน่งที่พักรถ
9) ให้ความรู้หรือประชาสัมพันธ์แก่พนักงานขับรถบรรทุกเกี่ยวกับการขนส่งสินค้า ความปลอดภัยในการขับรถ และอุบัติเหตุที่อาจเกิดขึ้นทุกเดือน	- โครงการได้จัดให้มีการอบรมพนักงานขนถ่ายสินค้าเกี่ยวกับวิธีการขนถ่ายสินค้าที่ถูกต้อง ความปลอดภัยในการขนถ่าย และอุบัติเหตุที่อาจเกิดขึ้น เมื่อวันที่ 17 พฤษภาคม 2567 ที่ผ่านมา	-	- รูปที่ 2.2 8 การอบรมการปฏิบัติงานขนส่งสินค้าอย่างปลอดภัย และกฎระเบียบต่าง ๆ ที่เกี่ยวข้องให้กับพนักงานของโครงการ - ภาคผนวก 2-10 รายชื่อผู้เข้ารับการอบรมการปฏิบัติงานขนส่ง

ตารางที่ 2.1-1 ผลการปฏิบัติตามมาตรการป้องกันและแก้ไขผลกระทบสิ่งแวดล้อม (ระยะดำเนินการ) โครงการทำเทียบเรือสินค้า ของบริษัท เอส.พี.อินเตอร์ มารีน จำกัด
ระหว่างเดือนกรกฎาคม-ธันวาคม พ.ศ. 2567 (ต่อ)

มาตรการป้องกันและแก้ไขผลกระทบสิ่งแวดล้อม	ผลการปฏิบัติตามมาตรการฯ	ปัญหาอุปสรรคที่ไม่สามารถปฏิบัติตามมาตรการและแนวทางแก้ไข	ภาพถ่ายหรือเอกสารประกอบ
			สินค้าอย่างปลอดภัย และกฎระเบียบต่าง ๆ ที่เกี่ยวข้องให้กับพนักงานของโครงการ
10) ตรวจสอบสภาพทางสาธารณะที่เชื่อมกับทางเข้า-ออก ของโครงการ หากพบการชำรุดเสียหายให้ดำเนินการประสานงานกับหน่วยงานที่เกี่ยวข้องรับผิดชอบเพื่อซ่อมแซมทันที โดยบริษัท เอส.พี.อินเตอร์ มารีน จำกัด เป็นผู้สนับสนุนงบประมาณในการซ่อมแซม	- โครงการได้กำหนดให้เจ้าหน้าที่ความปลอดภัยและรปภ.ตรวจสอบสภาพทางสาธารณะที่เชื่อมกับทางเข้า-ออก ของโครงการ หากพบการชำรุดเสียหายให้ดำเนินการประสานงานกับหน่วยงานที่เกี่ยวข้องรับผิดชอบเพื่อซ่อมแซมทันที โดยบริษัท เอส.พี.อินเตอร์ มารีน จำกัด เป็นผู้สนับสนุนงบประมาณในการซ่อมแซม	-	- รูปที่ 2.2-37 เจ้าหน้าที่ความปลอดภัยและรปภ.ตรวจสอบสภาพทางสาธารณะที่เชื่อมกับทางเข้า-ออก ของโครงการ และตรวจสอบบริเวณด้านหน้าโครงการตลอด 24 ชั่วโมง เพื่อป้องกันการกีดขวางทางจราจร บริเวณไหล่ทางบริเวณด้านหน้าโครงการเป็นประจำทุกวัน - ภาคผนวก 2-8 ประกาศที่SWP-1421265 กฎระเบียบตามมาตรการป้องกันฯสำหรับรถบรรทุก
11) ในกรณีที่รถบรรทุกขนส่งสินค้าเป็นรถร่วม เมื่อขนส่งสินค้าให้กับโครงการแล้วเสร็จ ให้โครงการตรวจสอบความสะอาดบริเวณกระบะท้ายทุกครั้ง	- โครงการมีการตรวจสอบความเรียบร้อยของกระบะรถบรรทุกอยู่เสมอ เช่น การใช้ผ้าใบคลุมรถทุกครั้ง การตรวจสอบความสะอาดของกระบะ	-	- ภาคผนวก 2-8 ประกาศที่SWP-1421265 กฎระเบียบตาม

ตารางที่ 2.1-1 ผลการปฏิบัติตามมาตรการป้องกันและแก้ไขผลกระทบสิ่งแวดล้อม (ระยะดำเนินการ) โครงการทำเทียบเรือสินค้า ของบริษัท เอส.พี.อินเตอร์ มารีน จำกัด
ระหว่างเดือนกรกฎาคม-ธันวาคม พ.ศ. 2567 (ต่อ)

มาตรการป้องกันและแก้ไขผลกระทบสิ่งแวดล้อม	ผลการปฏิบัติตามมาตรการฯ	ปัญหาอุปสรรคที่ไม่สามารถปฏิบัติตามมาตรการและแนวทางแก้ไข	ภาพถ่ายหรือเอกสารประกอบ
	รถบรรทุก ก่อนออกนอกโครงการ เพื่อป้องกันเศษวัสดุตกหล่นบนถนน และป้องกันการเกิดฝุ่นละออง		มาตรการป้องกันฯ สำหรับรถบรรทุก - รูปที่ 2.2-36 การตรวจสอบความเรียบร้อยของกระบะรถบรรทุกอยู่เสมอ เช่น การใช้ผ้าใบคลุมรถทุกครั้ง การตรวจสอบความสะอาดของกระบะรถบรรทุก ก่อนออกนอกโครงการ เพื่อป้องกันเศษวัสดุตกหล่นบนถนนและป้องกันการเกิดฝุ่นละออง
12) จัดให้เจ้าหน้าที่รักษาความปลอดภัย (รปภ.) ตรวจสอบบริเวณด้านหน้าโครงการตลอด 24 ชั่วโมง เพื่อป้องกันการกีดขวางทางจราจรบริเวณไหล่ทาง และติดป้าย “ห้ามจอดบนไหล่ทาง” ไว้หน้าโครงการ และกำหนดให้มีการตรวจตราบริเวณด้านหน้าโครงการเป็นประจำทุกวัน	- โครงการได้จัดให้เจ้าหน้าที่ความปลอดภัยและรปภ. ตรวจสอบบริเวณด้านหน้าโครงการตลอด 24 ชั่วโมง เพื่อป้องกันการกีดขวางทางจราจรบริเวณไหล่ทาง และติดป้าย “ห้ามจอดบนไหล่ทาง” ไว้หน้าโครงการ และกำหนดให้มีการตรวจตราบริเวณด้านหน้าโครงการเป็นประจำทุกวัน	-	- รูปที่ 2.2-37 เจ้าหน้าที่ความปลอดภัยและรปภ. ตรวจสอบสภาพทางสาธารณะที่เชื่อมกับทางเข้า-ออก ของโครงการ และตรวจสอบบริเวณด้านหน้าโครงการตลอด 24 ชั่วโมง เพื่อป้องกันการกีดขวางทางจราจรบริเวณไหล่ทางบริเวณด้านหน้าโครงการเป็นประจำทุกวัน

ตารางที่ 2.1-1 ผลการปฏิบัติตามมาตรการป้องกันและแก้ไขผลกระทบสิ่งแวดล้อม (ระยะดำเนินการ) โครงการท่าเทียบเรือสินวัฒนา ของบริษัท เอส.พี.อินเตอร์ มารีน จำกัด
ระหว่างเดือนกรกฎาคม-ธันวาคม พ.ศ. 2567 (ต่อ)

มาตรการป้องกันและแก้ไขผลกระทบสิ่งแวดล้อม	ผลการปฏิบัติตามมาตรการฯ	ปัญหาอุปสรรคที่ไม่สามารถปฏิบัติตามมาตรการและแนวทางแก้ไข	ภาพถ่ายหรือเอกสารประกอบ
			- ภาพผนวก 2-8 ประกาศที่SWP-1421265 กฎระเบียบตามมาตรการป้องกันฯสำหรับรถบรรทุก
13) โครงการมีการจัดระบบคิวรถบรรทุกขนส่งสินค้าเข้าสู่ท่าเทียบเรือเพื่อป้องกันปัญหาการจราจรติดขัด โดยกำหนดให้รถบรรทุกจอดรอบริเวณโกดัง (ฝั่งตรงข้ามท่าเทียบเรือ) หลังจากนั้นเคลื่อนรถมายังห้องซัง เพื่อซังน้ำหนักรับใบลำดับคิวซัง ซึ่งระบุวัน เวลาที่ซังน้ำหนักรับใบ ทะเบียนรถ และหมายเลขที่ซัง หลังจากนั้นรถบรรทุกที่ผ่านการซังน้ำหนักรับใบแล้วจะมาจอดเป็นแถวเพื่อรอเรียกคิวเข้าขนส่งสินค้าในท่าเทียบเรือ เมื่อรถบรรทุกขนส่งสินค้าแล้วเสร็จให้รถบรรทุกซังน้ำหนักรับใบและออกจากพื้นที่โครงการโดยทันที ป้องกันมิให้ตกค้างอยู่ในพื้นที่ท่าเทียบเรือ	- โครงการมีการจัดระบบคิวรถบรรทุกขนส่งสินค้าเข้าสู่ท่าเทียบเรือเพื่อป้องกันปัญหาการจราจรติดขัด โดยกำหนดให้รถบรรทุกจอดรอบริเวณโกดัง (ฝั่งตรงข้ามท่าเทียบเรือ) หลังจากนั้นเคลื่อนรถมายังห้องซัง เพื่อซังน้ำหนักรับใบลำดับคิวซัง ซึ่งระบุวัน เวลาที่ซังน้ำหนักรับใบ ทะเบียนรถ และหมายเลขที่ซัง หลังจากนั้นรถบรรทุกที่ผ่านการซังน้ำหนักรับใบแล้วจะมาจอดเป็นแถวเพื่อรอเรียกคิวเข้าขนส่งสินค้าในท่าเทียบเรือ โดยกำหนดให้ รพ. ปล่อยรถคิวละ 3 คัน เมื่อรถบรรทุกขนส่งสินค้าแล้วเสร็จให้รถบรรทุกซังน้ำหนักรับใบและออกจากพื้นที่โครงการโดยทันที ป้องกันมิให้ตกค้างอยู่ในพื้นที่ท่าเทียบเรือ	-	- ภาพผนวก 2-19 บันทึกการประชุม รพ.ประจำเดือน - รูปที่ 2.2-38 การจัดระบบคิวรถบรรทุกขนส่งสินค้าเข้าสู่ท่าเทียบเรือและการอบรม รพ.
14) จำกัดน้ำหนักของรถหอย และจำกัดความสูงของการบรรทุกสินค้าในรถหอย เพื่อลดปัญหาการตกหล่นของสินค้า	- โครงการจำกัดน้ำหนักของรถหอย และจำกัดความสูงของการบรรทุกสินค้าในรถหอย โดยให้รถขึ้นซังน้ำหนักรับใบตามตารางทุกครั้ง เพื่อเป็นการควบคุมน้ำหนักรถบรรทุกให้เป็นไปตามที่กฎหมายกำหนดไว้ทุกครั้ง และเพื่อลดปัญหาการตกหล่นของสินค้า	-	- รูปที่ 2.2 33 ติดตั้งป้ายพิกติกน้ำหนักรถบรรทุกตามที่กฎหมายกำหนดไว้บริเวณตาซังของโครงการ เพื่อเป็นการตรวจสอบและควบคุมน้ำหนักรถบรรทุกก่อนออกนอกโครงการทุกครั้ง

ตารางที่ 2.1-1 ผลการปฏิบัติตามมาตรการป้องกันและแก้ไขผลกระทบสิ่งแวดล้อม (ระยะดำเนินการ) โครงการท่าเทียบเรือสินวัฒนา ของบริษัท เอส.พี.อินเตอร์ มารีน จำกัด
ระหว่างเดือนกรกฎาคม-ธันวาคม พ.ศ. 2567 (ต่อ)

มาตรการป้องกันและแก้ไขผลกระทบสิ่งแวดล้อม	ผลการปฏิบัติตามมาตรการฯ	ปัญหาอุปสรรคที่ไม่สามารถปฏิบัติตามมาตรการและแนวทางแก้ไข	ภาพถ่ายหรือเอกสารประกอบ
			- ภาคผนวก 2-8 ประกาศที่SWP-1421265 ฎระเบียบตามมาตรการป้องกันฯสำหรับรถบรรทุก
15) ห้ามรถบรรทุกสินค้าทุกประเภทตบฝ่าท้ายกระบะบริเวณภายในและรอบอาคารเก็บสินค้า	- โครงการมีการตรวจสอบความเรียบร้อยของกระบะรถบรรทุกอยู่เสมอ เช่น การใช้ผ้าใบคลุมรถทุกครั้ง การตรวจสอบความสะอาดของกระบะรถบรรทุก ก่อนออกนอกโครงการ เพื่อป้องกันเศษวัสดุตกหล่นบนถนน และป้องกันการเกิดฝุ่นละออง และออกกฎระเบียบห้ามรถบรรทุกสินค้าทุกประเภทตบฝ่าท้ายกระบะบริเวณภายในและรอบอาคารเก็บสินค้า	-	- ภาคผนวก 2-8 ประกาศที่SWP-1421265 ฎระเบียบตามมาตรการป้องกันฯสำหรับรถบรรทุก - รูปที่ 2.2-36 การตรวจสอบความเรียบร้อยของกระบะรถบรรทุกอยู่เสมอ เช่น การใช้ผ้าใบคลุมรถทุกครั้ง การตรวจสอบความสะอาดของกระบะรถบรรทุก ก่อนออกนอกโครงการ เพื่อป้องกันเศษวัสดุตกหล่นบนถนนและป้องกันการเกิดฝุ่นละออง
16) ภายหลังลงสินค้าแล้วเสร็จ รถบรรทุกต้องนำรถออกนอกบริเวณโรงงานทุกครั้ง หากมีเหตุจำเป็นต้องจอดภายในโรงงานต้องได้รับอนุญาตจากผู้จัดการท่าเทียบเรือก่อนทุกครั้ง	- โครงการได้ออกกฎระเบียบตามมาตรการป้องกันฯสำหรับรถบรรทุก โดยระบุให้ ภายหลังลงสินค้าแล้วเสร็จ รถบรรทุกต้องนำรถออก	-	- ภาคผนวก 2-8 ประกาศที่SWP-1421265 ฎระเบียบตาม

ตารางที่ 2.1-1 ผลการปฏิบัติตามมาตรการป้องกันและแก้ไขผลกระทบสิ่งแวดล้อม (ระยะดำเนินการ) โครงการทำเทียบเรือสินค้า ของบริษัท เอส.พี.อินเตอร์ มารีน จำกัด
ระหว่างเดือนกรกฎาคม-ธันวาคม พ.ศ. 2567 (ต่อ)

มาตรการป้องกันและแก้ไขผลกระทบสิ่งแวดล้อม	ผลการปฏิบัติตามมาตรการฯ	ปัญหาอุปสรรคที่ไม่สามารถปฏิบัติตามมาตรการและแนวทางแก้ไข	ภาพถ่ายหรือเอกสารประกอบ
	นอกบริเวณโรงงานทุกครั้ง หากมีเหตุจำเป็นต้องจอดภายในโรงงานต้องได้รับอนุญาตจากผู้จัดการท่าเทียบเรือก่อนทุกครั้ง		มาตรการป้องกันฯ สำหรับรถบรรทุก
17) ห้ามบรรทุกสินค้าล้นขอบกระบะ ใส่สินค้าแค่พอดีคอก โดยโครงการจะจำกัดน้ำหนักจ่ายค่าบรรทุกให้ไม่เกินน้ำหนักตามที่กำหนดไว้เท่านั้น	- โครงการได้ออกกฎระเบียบตามมาตรการป้องกันฯ สำหรับรถบรรทุก โดยระบุ ห้ามบรรทุกสินค้าล้นขอบกระบะ ใส่สินค้าแค่พอดีคอก โดยโครงการจะจำกัดน้ำหนักจ่ายค่าบรรทุกให้ไม่เกินน้ำหนักตามที่กำหนดไว้เท่านั้น	-	- ภาคผนวก 2-8 ประกาศที่SWP-1421265 กฎระเบียบตามมาตรการป้องกันฯ สำหรับรถบรรทุก
18) กรณีผู้ประกอบการขนส่งรถบรรทุกมีสินค้าตกหล่นระหว่างขนถ่ายสินค้าในพื้นที่โครงการ โครงการกำหนดให้มีโทษปรับครั้งละ 500 บาท	- โครงการได้ออกกฎระเบียบตามมาตรการป้องกันฯ สำหรับรถบรรทุก โดยระบุว่า กรณีผู้ประกอบการขนส่งรถบรรทุกมีสินค้าตกหล่นระหว่างขนถ่ายสินค้าในพื้นที่โครงการ โครงการกำหนดให้มีโทษปรับครั้งละ 500 บาท	-	- ภาคผนวก 2-8 ประกาศที่SWP-1421265 กฎระเบียบตามมาตรการป้องกันฯ สำหรับรถบรรทุก
19) กรณีผู้ประกอบการขนส่งรถบรรทุกทำฝาท้ายรถบรรทุกกระเปิดในพื้นที่โครงการ โครงการกำหนดให้มีโทษปรับครั้งละ 1,500 บาท	- โครงการได้ออกกฎระเบียบตามมาตรการป้องกันฯ สำหรับรถบรรทุก โดยระบุว่ากรณีผู้ประกอบการขนส่งรถบรรทุกทำฝาท้ายรถบรรทุกกระเปิดในพื้นที่โครงการ โครงการกำหนดให้มีโทษปรับครั้งละ 1,500 บาท	-	- ภาคผนวก 2-8 ประกาศที่SWP-1421265 กฎระเบียบตามมาตรการป้องกันฯ สำหรับรถบรรทุก
20) กรณีผู้ประกอบการขนส่งรถบรรทุก มีการฝ่าฝืนข้อกำหนดมาตรการขนส่งสินค้า โครงการกำหนดให้มีโทษปรับครั้งละ 500 บาท ยกเว้นข้อที่ได้ออกค่าปรับไว้แล้ว	- โครงการได้ออกกฎระเบียบตามมาตรการป้องกันฯ สำหรับรถบรรทุก โดยระบุว่ากรณีผู้ประกอบการขนส่งรถบรรทุก มีการฝ่าฝืนข้อกำหนดมาตรการขนส่งสินค้า โครงการกำหนดให้มีโทษปรับครั้งละ 500 บาท ยกเว้นข้อที่ได้ออกค่าปรับไว้แล้ว	-	- ภาคผนวก 2-8 ประกาศที่SWP-1421265 กฎระเบียบตามมาตรการป้องกันฯ สำหรับรถบรรทุก

ตารางที่ 2.1-1 ผลการปฏิบัติตามมาตรการป้องกันและแก้ไขผลกระทบสิ่งแวดล้อม (ระยะดำเนินการ) โครงการทำเทียบเรือสินวัฒนา ของบริษัท เอส.พี.อินเตอร์ มารีน จำกัด
ระหว่างเดือนกรกฎาคม-ธันวาคม พ.ศ. 2567 (ต่อ)

มาตรการป้องกันและแก้ไขผลกระทบสิ่งแวดล้อม	ผลการปฏิบัติตามมาตรการฯ	ปัญหาอุปสรรคที่ไม่สามารถปฏิบัติตามมาตรการและแนวทางแก้ไข	ภาพถ่ายหรือเอกสารประกอบ
21) ติดตั้งป้ายเตือนเป็นสัญญาณไฟกระพริบบริเวณทางเข้า-ออกท่าเทียบเรือสู่ถนนสายหลัก เพื่อให้ยานพาหนะบนถนนสายหลักรับทราบว่าจะมีรถบรรทุกออกจากท่าเทียบเรือ	- โครงการได้ติดตั้งป้ายเตือนเป็นสัญญาณไฟกระพริบบริเวณทางเข้า-ออกท่าเทียบเรือสู่ถนนสายหลัก เพื่อให้ยานพาหนะบนถนนสายหลักรับทราบว่าจะมีรถบรรทุกออกจากท่าเทียบเรือ	-	- รูปที่ 2.2 39 ติดตั้งป้ายเตือนเป็นสัญญาณไฟกระพริบบริเวณทางเข้า-ออกท่าเทียบเรือสู่ถนนสายหลัก เพื่อให้ยานพาหนะบนถนนสายหลักรับทราบว่าจะมีรถบรรทุกออกจากท่าเทียบเรือ
22) ติดตั้งกล้อง CCTV บริเวณทางเข้า-ออกหลังท่าด้วย เพื่อใช้ภาพที่บันทึกไว้เป็นหลักฐานกรณีเกิดอุบัติเหตุบริเวณทางเข้า-ออกท่าเทียบเรือ	- โครงการได้ติดตั้งกล้อง CCTV บริเวณหน้าท่าและหลังท่า ทั้งหมดจำนวน 80 ตัว เพื่อใช้ตรวจสอบความปลอดภัยภายในพื้นที่โครงการและบริเวณทางเข้า-ออกหลังท่า เพื่อใช้ภาพที่บันทึกไว้เป็นหลักฐานกรณีเกิดอุบัติเหตุบริเวณทางเข้า-ออกท่าเทียบเรือ	-	- รูปที่ 2.2 40 ติดตั้งกล้อง CCTV บริเวณหน้าท่าและหลังท่า และบริเวณทางเข้า-ออกหลังท่า เพื่อใช้ภาพที่บันทึกไว้เป็นหลักฐานกรณีเกิดอุบัติเหตุบริเวณทางเข้า-ออกท่าเทียบเรือ
23) กำหนดให้การติดตั้งป้ายบังคับ ป้ายเตือน ป้ายแนะนำ บริเวณทางเข้า-ออกท่าเทียบเรือ มีรูปแบบและมาตรฐานเดียวกับกรมทางหลวงและกรมทางหลวงชนบท	- โครงการได้การติดตั้งป้ายบังคับ ป้ายเตือน ป้ายแนะนำ บริเวณทางเข้า-ออกท่าเทียบเรือ มีรูปแบบและมาตรฐานเดียวกับกรมทางหลวงและกรมทางหลวงชนบท	-	- รูปที่ 2.2 41 การติดตั้งป้ายบังคับ ป้ายเตือน ป้ายแนะนำ บริเวณทางเข้า-ออกท่าเทียบเรือ
24) หากในอนาคต โครงการมีปริมาณการจราจรเพิ่มขึ้นให้พิจารณาทางเบี่ยงบริเวณทางเข้าออกโครงการเพื่อลดผลกระทบด้านอุบัติเหตุ	- หากในอนาคต โครงการมีปริมาณการจราจรเพิ่มขึ้นให้พิจารณาทางเบี่ยงบริเวณทางเข้าออกโครงการเพื่อลดผลกระทบด้านอุบัติเหตุ	-	-
7.2 การคมนาคมทางน้ำ			

**ตารางที่ 2.1-1 ผลการปฏิบัติตามมาตรการป้องกันและแก้ไขผลกระทบสิ่งแวดล้อม (ระยะดำเนินการ) โครงการท่าเทียบเรือสินวัฒนา ของบริษัท เอส.พี.อินเตอร์ มารีน จำกัด
ระหว่างเดือนกรกฎาคม-ธันวาคม พ.ศ. 2567 (ต่อ)**

มาตรการป้องกันและแก้ไขผลกระทบสิ่งแวดล้อม	ผลการปฏิบัติตามมาตรการฯ	ปัญหาอุปสรรคที่ไม่สามารถปฏิบัติตามมาตรการและแนวทางแก้ไข	ภาพถ่ายหรือเอกสารประกอบ
1) ตรวจสอบ บำรุงรักษาไฟฟ้าแสงสว่างบริเวณท่าเทียบเรือเป็นประจำทุกเดือน เพื่อให้ใช้งานได้ตลอดเวลา	- โครงการจัดให้มีการตรวจสอบ บำรุงรักษาไฟฟ้าแสงสว่างบริเวณท่าเทียบเรือเป็นประจำทุกเดือน เพื่อให้ใช้งานได้ตลอดเวลา	-	- รูปที่ 2.2-42 การตรวจสอบบำรุงรักษาไฟฟ้าแสงสว่างบริเวณท่าเทียบเรือ
2) ควบคุมเรือที่เข้า-ออกท่าเทียบเรือของโครงการให้ปฏิบัติตามกฎของกรมเจ้าท่า และหน่วยงานอื่นๆ ที่เกี่ยวข้อง	- โครงการใช้วิทยุสื่อสารในควบคุมเรือที่เข้า-ออกท่าเทียบเรือของโครงการให้ปฏิบัติตามกฎของกรมเจ้าท่า และหน่วยงานอื่นๆ ที่เกี่ยวข้อง	-	- รูปที่ 2.2 43 การควบคุมเรือที่เข้า-ออกท่าเทียบเรือของโครงการ
3) ติดตั้งหลักผูกเรือ และยางกันชนเรือบริเวณท่าเรือ พร้อมทั้งตรวจสอบสภาพอุปกรณ์ให้อยู่ในสภาพดี	- ทางโครงการได้มีการติดตั้งหลักผูกเรือ และยางกันชนเรือบริเวณท่าเรือ พร้อมทั้งตรวจสอบสภาพอุปกรณ์ให้อยู่ในสภาพดี	-	รูปที่ 2.2-44 การติดตั้งหลักผูกเรือและยางกันชนเรือบริเวณท่าเรืออยู่ในสภาพดี
4) ในกรณีที่เรือลำเลียงสินค้ายังไม่สามารถเข้าเทียบท่าเทียบเรือของโครงการได้ให้เรือจอดในจุดจอดเรือชั่วคราวที่ทางโครงการจัดไว้ให้เท่านั้น	- ในกรณีที่เรือลำเลียงสินค้าไม่สามารถเข้าท่าเทียบเรือของโครงการ ซึ่งมีจุดจอดเรือชั่วคราว 3 จุด ได้แก่ บริเวณจุดจอดเรือชั่วคราวบริเวณฝั่งตรงข้ามท่าเรือ จุดจอดเรือชั่วคราวบริเวณวัดบันได และจุดจอดเรือชั่วคราวบริเวณวัดละมุด โดยไม่มีการจอดซ้อนลำ	-	- รูปที่ 2.2-45 จุดจอดเรือชั่วคราวของโครงการ
5) ผู้ควบคุมเรือของเรือลากจูงต้องมีประกาศนียบัตรนายท้ายเรือกลลำนํ้าจากกรมเจ้าท่า และผู้ประกอบการเรือจะต้องแสดงเอกสารให้โครงการตรวจสอบก่อนปฏิบัติงาน	- โครงการเลือกใช้เรือลำเลียงและเรือยนต์ที่มีผู้ควบคุมเรือของเรือลากจูงต้องมีประกาศนียบัตรนายท้ายเรือกลลำนํ้าจากกรมเจ้าท่า และผู้ประกอบการเรือจะต้องแสดงเอกสารให้โครงการตรวจสอบก่อนปฏิบัติงาน	-	- ภาคผนวก 2-20 ตัวอย่างประกาศนียบัตรนายเรือของเรือเดินในประเทศ ขนาดไม่เกิน 250 ตันกรอส (ชำนายงาน) จากกรมเจ้าท่า

ตารางที่ 2.1-1 ผลการปฏิบัติตามมาตรการป้องกันและแก้ไขผลกระทบสิ่งแวดล้อม (ระยะดำเนินการ) โครงการท่าเทียบเรือสินวัฒนา ของบริษัท เอส.พี.อินเตอร์ มารีน จำกัด
ระหว่างเดือนกรกฎาคม-ธันวาคม พ.ศ. 2567 (ต่อ)

มาตรการป้องกันและแก้ไขผลกระทบสิ่งแวดล้อม	ผลการปฏิบัติตามมาตรการฯ	ปัญหาอุปสรรคที่ไม่สามารถปฏิบัติตามมาตรการและแนวทางแก้ไข	ภาพถ่ายหรือเอกสารประกอบ
			- รูปที่ 2.2-46 ประกาศนียบัตรแสดงความรู้ความสามารถของผู้ควบคุมเรือที่มีใบเรือกล (เรือลำเลียง)
6) กำหนดให้มีการประชาสัมพันธ์เกี่ยวกับการเดินเรือในแม่น้ำป่าสักโดยให้รักษาระยะอยู่กลางร่องน้ำและจะเข้าจอดท่าหรือออกจากท่าโดยไม่ได้กลับลำเรือในพื้นที่อื่นๆ เพื่อไม่ส่งผลกระทบต่อสิ่งของบ้านเรือน	- โครงการได้กำหนดให้มีการประชาสัมพันธ์เกี่ยวกับการเดินเรือในแม่น้ำป่าสักโดยให้รักษาระยะอยู่กลางร่องน้ำและจะเข้าจอดท่าหรือออกจากท่าโดยไม่ได้กลับลำเรือในพื้นที่อื่นๆ เพื่อไม่ส่งผลกระทบต่อสิ่งของบ้านเรือน ไปกำหนดไว้ในเงื่อนไขสัญญาจ้างเรือยนต์ลากจูง	- -	- ภาพผนวก 2-1 เงื่อนไขแนบท้ายสัญญาจ้างเรือยนต์ลากจูง
7) ติดตั้งระบบกล้องวงจรปิด CCTV บริเวณท่าเทียบเรือ และต้องเชื่อมต่อกล้อง CCTV กับกรมเจ้าท่า ตามข้อกำหนดของกรมเจ้าท่า ซึ่งต้องมีการบำรุงรักษาระบบและอุปกรณ์ให้ใช้งานได้ตลอดเวลาจนกว่าจะเรือถอนท่าเทียบเรือออก	- โครงการได้ติดตั้งกล้อง CCTV บริเวณหน้าท่าและหลังท่า ทั้งหมดจำนวน 80 ตัว เพื่อใช้ตรวจสอบความปลอดภัยภายในพื้นที่โครงการและบริเวณทางเข้า-ออกหลังท่า เพื่อใช้ภาพที่บันทึกไว้เป็นหลักฐานกรณีเกิดอุบัติเหตุบริเวณทางเข้า-ออกท่าเทียบเรือ	-	- รูปที่ 2.2 40 ติดตั้งกล้อง CCTV บริเวณหน้าท่าและหลังท่า และบริเวณทางเข้า-ออกหลังท่า เพื่อใช้ภาพที่บันทึกไว้เป็นหลักฐานกรณีเกิดอุบัติเหตุบริเวณทางเข้า-ออกท่าเทียบเรือ
8) โครงการจัดคิวเรือลำเลียงให้เป็นระบบ เพื่อป้องกันการจอดซ้อนลำบริเวณหน้าท่าเทียบเรือ	- โครงการมีการจัดคิวเรือลำเลียงให้เป็นระบบ เพื่อป้องกันการจอดซ้อนลำบริเวณหน้าท่าเทียบเรือ	-	- รูปที่ 2.2-43 พนักงานประจำท่าเรือทำหน้าที่ตรวจสอบความพร้อมของท่าเรือและเรือก่อนที่เรือจะเข้า-ออก และการควบคุมเรือที่เข้า-ออกท่าเทียบเรือของโครงการ

ตารางที่ 2.1-1 ผลการปฏิบัติตามมาตรการป้องกันและแก้ไขผลกระทบสิ่งแวดล้อม (ระยะดำเนินการ) โครงการทำเทียบเรือสินค้า ของบริษัท เอส.พี.อินเตอร์ มารีน จำกัด
ระหว่างเดือนกรกฎาคม-ธันวาคม พ.ศ. 2567 (ต่อ)

มาตรการป้องกันและแก้ไขผลกระทบสิ่งแวดล้อม	ผลการปฏิบัติตามมาตรการฯ	ปัญหาอุปสรรคที่ไม่สามารถปฏิบัติตามมาตรการและแนวทางแก้ไข	ภาพถ่ายหรือเอกสารประกอบ
			- รูปที่ 2.2 47การจอดบริเวณหน้าท่าเทียบเรือ โดยไม่มีการจอดซ้อนลำ
8. การจัดการน้ำเสีย 1) จัดให้มีห้องน้ำ-ห้องสุขาให้เพียงพอกับพนักงานของโครงการ โดยจะต้องมีจำนวนห้องสุขาอย่างน้อย 1 ห้องต่อเจ้าหน้าที่ 20 คน	- ปัจจุบันมีพนักงานจำนวน 48 คน ผู้มาติดต่อ จำนวน 50 คน และคนเรือ 12 คน ทั้งหมด รวมทั้งหมด จำนวน 110 คน จัดให้มีห้องน้ำทั้งหมด จำนวน 20 ห้อง แบ่งเป็น อาคารห้องน้ำสำนักงาน จำนวน 4 ห้อง อาคารห้องน้ำรวมทิศเหนือ จำนวน 8 ห้อง และอาคารห้องน้ำรวมทิศใต้ จำนวน 8 ห้อง ซึ่งเพียงพอต่อพนักงานในโครงการ อีกทั้งโครงการได้จัดให้เจ้าหน้าที่ตรวจสอบถังบำบัดน้ำเสียสำเร็จรูปให้มีประสิทธิภาพดีอยู่เสมอ	-	- รูปที่ 2.2-48 ห้องน้ำ-ห้องสุขาภายในโครงการ
2) ควบคุมคุณภาพน้ำทิ้งให้มีคุณภาพอยู่ในเกณฑ์มาตรฐานก่อนปล่อยลงสู่แม่น้ำป่าสัก	- โครงการมีการควบคุมคุณภาพน้ำทิ้งให้มีคุณภาพอยู่ในเกณฑ์มาตรฐานก่อนปล่อยลงสู่แม่น้ำป่าสัก และจากรายงานผลการคุณภาพน้ำทิ้งของโครงการ พบว่า คุณภาพน้ำทิ้งอยู่ในเกณฑ์มาตรฐานก่อนปล่อยลงสู่แม่น้ำป่าสัก	-	- รูปที่ 2.2-26 การเก็บตัวอย่างคุณภาพน้ำทิ้งของโครงการ - ภาคผนวก 2-13 รายงานผลการตรวจวัดคุณภาพน้ำทิ้งประจำเดือนมีนาคมและเดือนมิถุนายน 2567
3) ตรวจสอบคุณภาพน้ำทิ้งที่ผ่านการบำบัดแล้วก่อนปล่อยออกนอกโครงการ โดยตรวจวัดค่าดัชนีคุณภาพน้ำ คือ ค่าความเป็นกรด-ด่าง (pH) ปริมาณความสกปรกหรือบีโอดี (BOD) ปริมาณสารแขวนลอย (Suspended Solids) และปริมาณน้ำมันและไขมัน (Oil & Grease)	- โครงการมีการโดยตรวจวัดค่าดัชนีคุณภาพน้ำ คือ ค่าความเป็นกรด-ด่าง (pH) ปริมาณความสกปรกหรือบีโอดี (BOD) ปริมาณสารแขวนลอย (Suspended Solids) และปริมาณน้ำมันและไขมัน (Oil & Grease) โดยทำการตรวจวัดทุก 3 เดือน พบว่า คุณภาพน้ำทิ้งอยู่ในเกณฑ์	-	- รูปที่ 2.2-26 การเก็บตัวอย่างคุณภาพน้ำทิ้งของโครงการ

**ตารางที่ 2.1-1 ผลการปฏิบัติตามมาตรการป้องกันและแก้ไขผลกระทบสิ่งแวดล้อม (ระยะดำเนินการ) โครงการทำเทียบเรือสินวัฒนา ของบริษัท เอส.พี.อินเตอร์ มารีน จำกัด
ระหว่างเดือนกรกฎาคม-ธันวาคม พ.ศ. 2567 (ต่อ)**

มาตรการป้องกันและแก้ไขผลกระทบสิ่งแวดล้อม	ผลการปฏิบัติตามมาตรการฯ	ปัญหาอุปสรรคที่ไม่สามารถปฏิบัติตามมาตรการและแนวทางแก้ไข	ภาพถ่ายหรือเอกสารประกอบ
โดยทำการตรวจวัดทุก 3 เดือน และรายงานผลการตรวจวัดให้กรมเจ้าท่าทราบทุกครั้ง	มาตรฐานก่อนปล่อยลงสู่น้ำป่าสัก และรายงานผลการตรวจวัดให้กรมเจ้าท่าทราบทุกครั้ง		- ภาพผนวก 2-13 รายงานผลการตรวจวัดคุณภาพน้ำทั้งประจำเดือนกันยายนและเดือนธันวาคม 2567
4) จัดให้มีระบบระบายน้ำและหนองน้ำด้วยรางระบายน้ำ บ่อพักน้ำคสล. (Manhole) เพื่อรวบรวมน้ำเข้าสู่บ่อตกตะกอน	- โครงการจัดให้มีระบบระบายน้ำและหนองน้ำด้วยรางระบายน้ำ บ่อพักน้ำคสล. (Manhole) เพื่อรวบรวมน้ำเข้าสู่บ่อตกตะกอน	-	- รูปที่ 2.2-49 ระบบระบายน้ำและการหนองน้ำด้วยรางระบายน้ำของโครงการ
5) จัดให้มีบ่อตกตะกอน จำนวน 2 บ่อ ทำหน้าที่รองรับน้ำทิ้งจากกิจกรรมหน้าท่าเทียบเรือรวมถึงน้ำฝนปนเปื้อนบริเวณหน้าท่าเทียบเรือขณะเก็บฝนตก ก่อนที่จะระบายลงสู่น้ำป่าสัก และทำหน้าที่หน่วงน้ำเพื่อช่วยให้เกิดการตกตะกอนของสิ่งเจือปนในน้ำลงสู่ตะกอนที่ก้นบ่อ ทำให้น้ำมีคุณภาพดีขึ้น	- โครงการจัดให้มีบ่อตกตะกอน จำนวน 2 บ่อ ทำหน้าที่รองรับน้ำทิ้งจากกิจกรรมหน้าท่าเทียบเรือรวมถึงน้ำฝนปนเปื้อนบริเวณหน้าท่าเทียบเรือขณะเก็บฝนตก ก่อนที่จะระบายลงสู่น้ำป่าสัก และทำหน้าที่หน่วงน้ำเพื่อช่วยให้เกิดการตกตะกอนของสิ่งเจือปนในน้ำลงสู่ตะกอนที่ก้นบ่อ ทำให้น้ำมีคุณภาพดีขึ้น	-	- รูปที่ 2.2-50 บ่อตกตะกอนจำนวน 2 บ่อ ภายในพื้นที่โครงการ
6) ระบายน้ำออกจากบ่อตกตะกอน จำนวน 2 บ่อ โดยควบคุมอัตราการระบายน้ำก่อนที่จะระบายลงสู่แหล่งน้ำสาธารณะไม่ให้เกิดศักยภาพของรางระบายน้ำ เพื่อเตรียมบ่อไว้สำหรับหน่วงน้ำเมื่อมีฝนตกในครั้งต่อไป	- โครงการระบายน้ำออกจากบ่อตกตะกอน จำนวน 2 บ่อ โดยควบคุมอัตราการระบายน้ำก่อนที่จะระบายลงสู่แหล่งน้ำสาธารณะไม่ให้เกิดศักยภาพของรางระบายน้ำ โดยประตูปะบายน้ำ เพื่อเตรียมบ่อไว้สำหรับหน่วงน้ำเมื่อมีฝนตกในครั้งต่อไป	-	- รูปที่ 2.2-51 ประตูระบายน้ำควบคุมอัตราการระบายน้ำออกจากบ่อตกตะกอนก่อนระบายลงสู่น้ำป่าสัก
7) จัดให้มีพนักงานกวาดและทำความสะอาดบริเวณหน้าท่าเทียบเรืออย่างน้อย 1 ครั้ง/สัปดาห์ ในช่วงที่มีกิจกรรมการขนถ่ายสินค้า เพื่อลดปริมาณตะกอนที่จะถูกน้ำฝนชะเข้าสู่ระบบรางระบายน้ำ และบ่อตกตะกอน	- โครงการได้จัดให้มีพนักงานกวาดและรถดูดฝุ่น ในการทำความสะอาดบริเวณพื้นที่หน้าท่าและหลังท่าเทียบเรือ อย่างน้อยวันละ 2 ครั้ง หรือทุกครั้งที่มีการขนถ่ายสินค้า เพื่อลดปริมาณตะกอนที่จะถูกน้ำฝนชะเข้าสู่ระบบรางระบายน้ำ และบ่อตกตะกอน	-	- รูปที่ 2.2-1 พนักงานกวาดและรถดูดฝุ่น ในการทำความสะอาดบริเวณพื้นที่หน้าท่าและหลังท่าเทียบเรือ

ตารางที่ 2.1-1 ผลการปฏิบัติตามมาตรการป้องกันและแก้ไขผลกระทบสิ่งแวดล้อม (ระยะดำเนินการ) โครงการทำเทียบเรือสินค้า ของบริษัท เอส.พี.อินเตอร์ มารีน จำกัด
ระหว่างเดือนกรกฎาคม-ธันวาคม พ.ศ. 2567 (ต่อ)

มาตรการป้องกันและแก้ไขผลกระทบสิ่งแวดล้อม	ผลการปฏิบัติตามมาตรการฯ	ปัญหาอุปสรรคที่ไม่สามารถปฏิบัติตามมาตรการและแนวทางแก้ไข	ภาพถ่ายหรือเอกสารประกอบ
8) ติดตั้งตะแกรงดักขยะบริเวณรางระบายน้ำเป็นระยะ เพื่อดักขยะเศษใบไม้ ที่อาจปะปนมากับน้ำฝน	- โครงการมีการติดตั้งตะแกรงดักขยะบริเวณรางระบายน้ำเป็นระยะ เพื่อดักขยะ เศษใบไม้ ที่อาจปะปนมากับน้ำฝน	-	- รูปที่ 2.2-52 ตะแกรงดักขยะบริเวณรางระบายน้ำเป็นระยะภายในพื้นที่โครงการ
9) ดำเนินการขุดลอกตะกอนและทำความสะอาดรางระบายน้ำ และบ่อดักตะกอนภายในโครงการปีละ 2 ครั้ง โดยเฉพาะช่วงก่อนหน้าฝน 1 ครั้ง และหลังหน้าฝน 1 ครั้ง เพื่อป้องกันการสะสมของตะกอน	- โครงการได้มีการทำความสะอาดรางระบายน้ำ และบ่อดักตะกอนภายในโครงการเป็นประจำทุกสัปดาห์ เพื่อป้องกันการสะสมของตะกอน	-	- รูปที่ 2.2-21 การทำความสะอาดรางระบายน้ำ และบ่อดักตะกอนภายในโครงการ
9. การจัดการมูลฝอยและสิ่งปฏิกูล 1) กำหนดให้พนักงานช่วยกันลดปริมาณขยะมูลฝอย และคัดแยกขยะมูลฝอย	- โครงการกำหนดให้พนักงานช่วยกันลดปริมาณขยะมูลฝอย และคัดแยกขยะมูลฝอย	-	- รูปที่ 2.2-53 พนักงานช่วยกันลดปริมาณขยะมูลฝอย และคัดแยกขยะมูลฝอย
2) จัดเตรียมภาชนะรองรับขยะมูลฝอยให้มีจำนวนและขนาดเพียงพอต่อการใช้งาน	- โครงการได้จัดให้มีโครงการได้จัดให้มีถังขยะตามจุดต่างๆ ขนาด 240 ลิตร จำนวน 37 ใบ แยกเป็นขยะเปียก ขยะแห้งที่สามารถนำมารีไซเคิล ขยะแห้งที่ไม่สามารถนำมารีไซเคิลได้ (ขยะทั่วไป) และขยะอันตรายเพื่อใช้ในการคัดแยกตามประเภทของขยะที่แหล่งกำเนิด	-	- รูปที่ 2.2-28 จัดหาภาชนะเก็บรวบรวมมูลฝอยให้เหมาะสมและเพียงพอ - รูปที่ 2.2 -54 ผังแสดงตำแหน่งที่ตั้งถังขยะมูลฝอย
3) จัดให้มีจุดรวมขยะมูลฝอยของโครงการ ขนาดประมาณ 12.6 ตร.ม. และห้องพักขยะอันตราย 1 แห่ง ขนาดประมาณ 7.68 ตร.ม. แล้วจัดให้มีถังขยะขนาดมาตรฐาน 240 ลิตร วางไว้ในแต่ละส่วน	- โครงการจัดให้มีจุดรวมขยะมูลฝอยของโครงการ ขนาดประมาณ 12.6 ตร.ม.และห้องพักขยะอันตราย 1 แห่ง ขนาดประมาณ 7.68 ตร.ม. แล้วจัดให้มีถังขยะขนาดมาตรฐาน 240 ลิตร วางไว้ในแต่ละส่วน	-	- รูปที่ 2.2-28 จัดหาภาชนะเก็บรวบรวมมูลฝอยให้เหมาะสมและเพียงพอ

ตารางที่ 2.1-1 ผลการปฏิบัติตามมาตรการป้องกันและแก้ไขผลกระทบสิ่งแวดล้อม (ระยะดำเนินการ) โครงการทำเทียบเรือสินค้าของบริษัท เอส.พี.อินเตอร์ มารีน จำกัด
ระหว่างเดือนกรกฎาคม-ธันวาคม พ.ศ. 2567 (ต่อ)

มาตรการป้องกันและแก้ไขผลกระทบสิ่งแวดล้อม	ผลการปฏิบัติตามมาตรการฯ	ปัญหาอุปสรรคที่ไม่สามารถปฏิบัติตามมาตรการและแนวทางแก้ไข	ภาพถ่ายหรือเอกสารประกอบ
			- รูปที่ 2.2 55 จดรวมขยะมูลฝอยและห้องพักขยะอันตรายของโครงการ
4) ต้องจัดเตรียมภาชนะรองรับขยะมูลฝอยให้เพียงพอกับการใช้งาน จัดวาง ในที่ที่สามารถใช้สอยได้สะดวก และนำไปจัดอย่างเหมาะสม พร้อมจัดป้ายประชาสัมพันธ์เรื่องการรักษา ความสะอาดแก่ผู้ใช้บริการท่าเรือ	- โครงการได้จัดเตรียมภาชนะรองรับขยะมูลฝอยให้เพียงพอกับการใช้งาน จัดวาง ในที่ที่สามารถใช้สอยได้สะดวก และนำไปจัดอย่างเหมาะสม และจัดให้มีป้ายประชาสัมพันธ์เรื่องการรักษาความสะอาดแก่ผู้ใช้บริการท่าเรือ		- รูปที่ 2.2-28 จัดหาภาชนะเก็บรวบรวมมูลฝอยให้เหมาะสมและเพียงพอ - รูปที่ 2.2-56 ป้ายประชาสัมพันธ์เรื่องการรักษาความสะอาดแก่ผู้ใช้บริการท่าเรือ
5) จัดเก็บของเสียอันตราย อาทิ เศษน้ำมันเครื่อง หลอดไฟ อย่างถูกต้องแยกจากขยะทั่วไป และมีการจำกัดพื้นที่ให้มีการปนเปื้อนสู่พื้นที่บริเวณอื่นๆ และส่งให้บริษัทที่ได้รับอนุญาตรับกำจัดไปดำเนินการต่อ	- โครงการจัดให้มีห้องพักขยะอันตราย 1 แห่ง ขนาดประมาณ 7.68 ตร.ม. เพื่อจัดเก็บของเสียอันตราย อาทิ เศษน้ำมันเครื่อง หลอดไฟ อย่างถูกต้องแยกจากขยะทั่วไป และมีการจำกัดพื้นที่ให้มีการปนเปื้อนสู่พื้นที่บริเวณอื่นๆ และส่งให้บริษัทที่ได้รับอนุญาตรับกำจัดไปดำเนินการต่อ	-	- รูปที่ 2.2-28 จัดหาภาชนะเก็บรวบรวมมูลฝอยให้เหมาะสมและเพียงพอ - รูปที่ 2.2 55 จดรวมขยะมูลฝอยและห้องพักขยะอันตรายของโครงการ
6) ขยะอันตราย เช่น น้ำมันเครื่อง แบตเตอรี่ หลอดไฟ และเศษผ้าเบรค น้ำมัน ขยะจากการซ่อมบำรุงชิ้นส่วนหรืออะไหล่ที่หมดอายุการใช้งาน (จากหน้าท่าและหลังท่า) จะทำการรวบรวมไว้ที่จุดรวมขยะ	- ขยะอันตรายของโครงการ ประกอบด้วย น้ำมันเครื่อง แบตเตอรี่ ภาชนะปนเปื้อน วัสดุปนเปื้อนน้ำมัน สายไฮดรอลิกใช้งานแล้วใส่กรอง น้ำมันเครื่อง และหลอดไฟ โดยโครงการจะรวบรวมไว้ในห้องพักขยะ	-	- รูปที่ 2.2-31 ห้องพักขยะอันตรายของโครงการ - ภาพผนวก 2-14 ใบกำกับการณ์ขนส่งของเสีย

**ตารางที่ 2.1-1 ผลการปฏิบัติตามมาตรการป้องกันและแก้ไขผลกระทบสิ่งแวดล้อม (ระยะดำเนินการ) โครงการทำเทียบเรือสินค้า ของบริษัท เอส.พี.อินเตอร์ มารีน จำกัด
ระหว่างเดือนกรกฎาคม-ธันวาคม พ.ศ. 2567 (ต่อ)**

มาตรการป้องกันและแก้ไขผลกระทบสิ่งแวดล้อม	ผลการปฏิบัติตามมาตรการฯ	ปัญหาอุปสรรคที่ไม่สามารถปฏิบัติตามมาตรการและแนวทางแก้ไข	ภาพถ่ายหรือเอกสารประกอบ
อันตราย เพื่อรอกำจัดตามประกาศกระทรวงอุตสาหกรรม เรื่อง การกำจัดสิ่งปฏิกูลหรือวัสดุที่ไม่ใช้แล้ว พ.ศ.2548	อันตราย เพื่อรอกำจัดโดยบริษัทที่ได้รับอนุญาตจากกรมโรงงานอุตสาหกรรม ได้แก่ บริษัท เบตเตอร์ เวิลด์ กรีน จำกัด (มหาชน)		- ภาคผนวก 2-20 หนังสือยินยอมระหว่างผู้ใช้และผู้ให้บริการบำบัดกำจัดสิ่งปฏิกูล
7) สำหรับบริษัทที่บริการจัดเก็บและบำบัดของเสียจากเรือ ต้องได้รับหนังสือรับรองผู้ให้บริการจัดเก็บและบำบัดของเสียจากเรือตามระเบียบกรมเจ้าท่า ว่าด้วย หลักเกณฑ์และวิธีการรับรองผู้ให้บริการจัดเก็บและบำบัดของเสียจากเรือ ประเภทน้ำมันใช้แล้ว น้ำปนน้ำมันหรือเคมีภัณฑ์ และน้ำเสียต่างๆ พ.ศ. 2558 หรือระเบียบกรมเจ้าท่า ว่าด้วยหลักเกณฑ์ และวิธีการรับรองผู้ให้บริการจัดเก็บ และบำบัดของเสียจากเรือประเภทขยะและกากของเสีย ต่างๆ พ.ศ. 2558 และนำของเสียไปบำบัดอย่างถูกต้องโดยใช้ผู้ประกอบการที่ได้รับอนุญาตจากกรมโรงงาน อุตสาหกรรมให้เป็นผู้บำบัดของเสียอันตราย หรือตัวแทนที่ได้รับการแต่งตั้งโดยความเห็นชอบของกรมโรงงานอุตสาหกรรม	- โครงการได้ทำหนังสือยินยอมระหว่างผู้ใช้และผู้ให้บริการบำบัดกำจัดสิ่งปฏิกูลกับบริษัท เบตเตอร์ เวิลด์ กรีน จำกัด (มหาชน) ซึ่งเป็นบริษัทที่ได้รับอนุญาตจากกรมโรงงานอุตสาหกรรม ตามประกาศกระทรวงอุตสาหกรรม เรื่อง การกำจัดสิ่งปฏิกูลที่ไม่ใช้แล้ว พ.ศ 2566 เรียบร้อยแล้ว		- ภาคผนวก 2-14 ใบกำกับการขนส่งของเสีย - ภาคผนวก 2-21 หนังสือยินยอมระหว่างผู้ใช้และผู้ให้บริการบำบัดกำจัดสิ่งปฏิกูล
8) ประสานหน่วยงานท้องถิ่น เช่น องค์การบริหารส่วนตำบลบางเตือ เป็นต้น เข้ามาเก็บและนำไปกำจัดอย่างน้อยสัปดาห์ละ 1 วัน	โครงการได้ประสานหน่วยงานท้องถิ่น เช่น องค์การบริหารส่วนตำบลบางเตือ ให้เข้ามาเก็บขยะภายในพื้นที่โครงการ และนำไปกำจัดอย่างน้อยสัปดาห์ละ 1 วัน คือ ทุกวันพุธ	-	- ภาคผนวก 2-22 ใบเสร็จค่าจัดเก็บขยะจากองค์การบริหารส่วนตำบลบางเตือ - รูปที่ 2.2-57 รถเก็บขยะขององค์การบริหารส่วนตำบลบางเตือ

ตารางที่ 2.1-1 ผลการปฏิบัติตามมาตรการป้องกันและแก้ไขผลกระทบสิ่งแวดล้อม (ระยะดำเนินการ) โครงการท่าเทียบเรือสินวัฒนา ของบริษัท เอส.พี.อินเตอร์ มารีน จำกัด
ระหว่างเดือนกรกฎาคม-ธันวาคม พ.ศ. 2567 (ต่อ)

มาตรการป้องกันและแก้ไขผลกระทบสิ่งแวดล้อม	ผลการปฏิบัติตามมาตรการฯ	ปัญหาอุปสรรคที่ไม่สามารถปฏิบัติตามมาตรการและแนวทางแก้ไข	ภาพถ่ายหรือเอกสารประกอบ
			เข้ามาเก็บขยะภายในพื้นที่โครงการและนำไปกำจัดอย่างน้อยสัปดาห์ละ 1 วัน
9) กำหนดให้ผู้ประกอบการเรือขนส่งสินค้าไม่ทิ้งสิ่งปฏิกูลใดๆ ลงแหล่งน้ำสาธารณะ ถ้าผู้ใดฝ่าฝืนจะถูกลงโทษตามกฎหมาย เช่น พ.ร.บ. การเดินเรือในน่านน้ำไทย พ.ศ. 2456 โดย พ.ร.บ.ฯ พ.ศ. 2535	- โครงการได้ออกกฎระเบียบตามมาตรการการป้องกันแก้ไขผลกระทบสิ่งแวดล้อมของโครงการ สำหรับเรือลากจูงและเรือลำเลียง เพื่อกำกับให้ผู้ประกอบการเรือต้องไม่ทิ้งสิ่งปฏิกูลใดๆ ลงแหล่งน้ำสาธารณะ ถ้าผู้ใดฝ่าฝืนจะถูกลงโทษตามกฎหมาย เช่น พ.ร.บ. การเดินเรือในน่านน้ำไทย พ.ศ. 2456 โดย พ.ร.บ.ฯ พ.ศ. 2535 อย่างเคร่งครัด และได้ทำป้ายประชาสัมพันธ์ ติดไว้บริเวณทางเข้า-ออกโครงการ และบริเวณหน้าท่าเทียบเรือของโครงการ	-	- รูปที่ 2.2-7 ป้ายกฎระเบียบตามมาตรการการป้องกันแก้ไขผลกระทบสิ่งแวดล้อมของโครงการ สำหรับรถบรรทุก และเรือลากจูงและเรือลำเลียงประชาสัมพันธ์ ติดไว้บริเวณทางเข้า-ออกโครงการ และบริเวณหน้าท่าเทียบเรือของโครงการ - ภาคผนวก 2-9 ประกาศที่ SWP-1431265 กฎระเบียบตามมาตรการป้องกันฯ สำหรับเรือลากจูงและเรือลำเลียง
10) ห้ามเรือขนส่งสินค้าของโครงการทิ้งสิ่งปฏิกูลใดๆ ลงแหล่งน้ำสาธารณะ ถ้าผู้ใดฝ่าฝืนจะถูกลงโทษตามกฎหมายที่เกี่ยวข้อง	- โครงการได้ออกกฎระเบียบตามมาตรการการป้องกันแก้ไขผลกระทบสิ่งแวดล้อมของโครงการ สำหรับเรือลากจูงและเรือลำเลียง เพื่อกำกับให้ผู้ประกอบการเรือห้ามเรือขนส่งสินค้าของโครงการทิ้งสิ่งปฏิกูลใดๆ ลงแหล่งน้ำสาธารณะ ถ้าผู้ใดฝ่าฝืนจะถูกลงโทษตามกฎหมายที่	-	- รูปที่ 2.2-7 ป้ายกฎระเบียบตามมาตรการการป้องกันแก้ไขผลกระทบสิ่งแวดล้อมของโครงการ สำหรับรถบรรทุก และ

ตารางที่ 2.1-1 ผลการปฏิบัติตามมาตรการป้องกันและแก้ไขผลกระทบสิ่งแวดล้อม (ระยะดำเนินการ) โครงการท่าเทียบเรือสินวัฒนา ของบริษัท เอส.พี.อินเตอร์ มารีน จำกัด
ระหว่างเดือนกรกฎาคม-ธันวาคม พ.ศ. 2567 (ต่อ)

มาตรการป้องกันและแก้ไขผลกระทบสิ่งแวดล้อม	ผลการปฏิบัติตามมาตรการฯ	ปัญหาอุปสรรคที่ไม่สามารถปฏิบัติตามมาตรการและแนวทางแก้ไข	ภาพถ่ายหรือเอกสารประกอบ
	เกี่ยวข้องอย่างเคร่งครัด และได้ทำป้ายประชาสัมพันธ์ ติดไว้บริเวณทางเข้า-ออกโครงการ และบริเวณหน้าท่าเทียบเรือของโครงการ		เรือลากจูงและเรือลำเลียงประชาสัมพันธ์ ติดไว้บริเวณทางเข้า-ออกโครงการ และบริเวณหน้าท่าเทียบเรือของโครงการ - ภาคผนวก 2-9 ประกาศที่ SWP-1431265 กฎระเบียบตามมาตรการป้องกันฯ สำหรับเรือลากจูงและเรือลำเลียง
11) กำหนดให้เรือที่มาใช้บริการท่าเรือของโครงการ จะต้องไม่ทิ้งขยะมูลฝอยจากเรือลงสู่แม่น้ำอย่างเด็ดขาด	- โครงการได้ออกกฎระเบียบตามมาตรการการป้องกันแก้ไขผลกระทบสิ่งแวดล้อมของโครงการ สำหรับเรือลากจูงและเรือลำเลียง เพื่อกำกับให้เรือที่มาใช้บริการท่าเรือของโครงการ จะต้องไม่ทิ้งขยะมูลฝอยจากเรือลงสู่แม่น้ำอย่างเด็ดขาด และได้ทำป้ายประชาสัมพันธ์ ติดไว้บริเวณทางเข้า-ออกโครงการ และบริเวณหน้าท่าเทียบเรือของโครงการ	-	- รูปที่ 2.2-7 ป้ายกฎระเบียบตามมาตรการการป้องกันแก้ไขผลกระทบสิ่งแวดล้อมของโครงการ สำหรับรถบรรทุก และเรือลากจูงและเรือลำเลียงประชาสัมพันธ์ ติดไว้บริเวณทางเข้า-ออกโครงการ และบริเวณหน้าท่าเทียบเรือของโครงการ - ภาคผนวก 2-9 ประกาศที่ SWP-1431265 กฎระเบียบตาม

ตารางที่ 2.1-1 ผลการปฏิบัติตามมาตรการป้องกันและแก้ไขผลกระทบสิ่งแวดล้อม (ระยะดำเนินการ) โครงการท่าเทียบเรือสินวัฒนา ของบริษัท เอส.พี.อินเตอร์ มารีน จำกัด
ระหว่างเดือนกรกฎาคม-ธันวาคม พ.ศ. 2567 (ต่อ)

มาตรการป้องกันและแก้ไขผลกระทบสิ่งแวดล้อม	ผลการปฏิบัติตามมาตรการฯ	ปัญหาอุปสรรคที่ไม่สามารถปฏิบัติตามมาตรการและแนวทางแก้ไข	ภาพถ่ายหรือเอกสารประกอบ
			มาตรการป้องกันฯ สำหรับเรือลากจูงและเรือลำเลียง
12) โครงการต้องควบคุมไม่ให้เรือที่จอดที่ท่าเรือของโครงการ ระบายถ่ายทิ้งของเสียบริเวณหน้าท่าเทียบเรือ	- โครงการได้ออกกฎระเบียบตามมาตรการการป้องกันแก้ไขผลกระทบสิ่งแวดล้อมของโครงการ สำหรับเรือลากจูงและเรือลำเลียง เพื่อควบคุมไม่ให้เรือที่จอดที่ท่าเรือของโครงการ ระบายถ่ายทิ้งของเสียบริเวณหน้าท่าเทียบเรืออย่างเคร่งครัด และได้ทำป้ายประชาสัมพันธ์ ติดไว้บริเวณทางเข้า-ออกโครงการ และบริเวณหน้าท่าเทียบเรือของโครงการ	-	- รูปที่ 2.2-7 ป้ายกฎระเบียบตามมาตรการการป้องกันแก้ไขผลกระทบสิ่งแวดล้อมของโครงการ สำหรับรถบรรทุก และเรือลากจูงและเรือลำเลียงประชาสัมพันธ์ ติดไว้บริเวณทางเข้า-ออกโครงการ และบริเวณหน้าท่าเทียบเรือของโครงการ - ภาคผนวก 2-9 ประกาศที่ SWP-1431265 กฎระเบียบตามมาตรการป้องกันฯ สำหรับเรือลากจูงและเรือลำเลียง
13) ถ้าเรือที่มาจอดเทียบท่าของโครงการต้องการจะกำจัดกากของเสีย เช่น ขยะอันตราย ทางโครงการจะต้องเป็นผู้ประสานงานกับหน่วยงานที่ให้บริการกำจัดเสียที่ได้รับอนุญาตจากทางราชการ และขึ้นทะเบียนกับกรมเจ้าท่ามารับไปกำจัดเก็บค่าบริการกำจัดจากเจ้าของเรือ	- โครงการได้ออกกฎระเบียบตามมาตรการการป้องกันแก้ไขผลกระทบสิ่งแวดล้อมของโครงการ สำหรับเรือลากจูงและเรือลำเลียง เพื่อกำกับให้ผู้ประกอบการเรือ เกี่ยวกับกำจัดกากของเสีย เช่น ขยะอันตราย ทางโครงการจะต้องเป็นผู้ประสานงานกับหน่วยงานที่ให้บริการกำจัดเสียที่ได้รับอนุญาตจากทางราชการ และขึ้นทะเบียนกับกรมเจ้าท่ามารับไป	-	- รูปที่ 2.2-7 ป้ายกฎระเบียบตามมาตรการการป้องกันแก้ไขผลกระทบสิ่งแวดล้อมของโครงการ สำหรับรถบรรทุก และเรือลากจูงและเรือลำเลียง

ตารางที่ 2.1-1 ผลการปฏิบัติตามมาตรการป้องกันและแก้ไขผลกระทบสิ่งแวดล้อม (ระยะดำเนินการ) โครงการท่าเทียบเรือสินวัฒนา ของบริษัท เอส.พี.อินเตอร์ มารีน จำกัด
ระหว่างเดือนกรกฎาคม-ธันวาคม พ.ศ. 2567 (ต่อ)

มาตรการป้องกันและแก้ไขผลกระทบสิ่งแวดล้อม	ผลการปฏิบัติตามมาตรการฯ	ปัญหาอุปสรรคที่ไม่สามารถปฏิบัติตามมาตรการและแนวทางแก้ไข	ภาพถ่ายหรือเอกสารประกอบ
	กำจัดเก็บค่าบริการกำจัดจากเจ้าของเรือเท่านั้น และได้ทำป้ายประชาสัมพันธ์ ติดไว้บริเวณทางเข้า-ออกโครงการ และบริเวณหน้าท่าเทียบเรือของโครงการ		ประชาสัมพันธ์ ติดไว้บริเวณทางเข้า-ออกโครงการ และบริเวณหน้าท่าเทียบเรือของโครงการ - ภาคผนวก 2-9 ประกาศที่ SWP-1431265 กฎระเบียบตามมาตรการป้องกันฯ สำหรับเรือลากจูงและเรือลำเลียง
14) ห้ามเททิ้ง หรือทำด้วยประการใดๆ ให้เศษสินค้า วัสดุ ขยะ น้ำเสีย หิน กรวด ทราย ดิน โคลน อับเฉา สิ่งปฏิกูล น้ำปนน้ำมัน สารเคมีต่างๆ น้ำมันและสารเคมีภัณฑ์ สิ่งของหรือ สิ่งใดๆ อันอาจจะเป็นเหตุก่อให้เกิด เป็นพิษต่อสิ่งมีชีวิตหรือต่อสิ่งแวดล้อมหรือเป็นอันตรายต่อการเดินเรือ หรือเกิดการตื่นขึ้น หรือตกตะกอน หรือ สกปรก ลงสู่แหล่งน้ำ	- โครงการได้ออกกฎระเบียบตามมาตรการการป้องกันแก้ไขผลกระทบสิ่งแวดล้อมของโครงการ สำหรับเรือลากจูงและเรือลำเลียง เพื่อกำกับให้ผู้ประกอบการเรือห้ามเททิ้ง หรือทำด้วยประการใดๆ ให้เศษสินค้า วัสดุ ขยะ น้ำเสีย หิน กรวด ทราย ดิน โคลน อับเฉา สิ่งปฏิกูล น้ำปน น้ำมัน สารเคมีต่างๆ น้ำมันและสารเคมีภัณฑ์ สิ่งของหรือ สิ่งใดๆ อันอาจจะเป็นเหตุก่อให้เกิด เป็นพิษต่อสิ่งมีชีวิตหรือต่อสิ่งแวดล้อมหรือเป็นอันตรายต่อการเดินเรือ หรือเกิดการตื่นขึ้น หรือตกตะกอน หรือ สกปรก ลงสู่แหล่งน้ำ และได้ทำป้ายประชาสัมพันธ์ ติดไว้บริเวณทางเข้า-ออกโครงการ และบริเวณหน้าท่าเทียบเรือของโครงการ	-	- รูปที่ 2.2-7 ป้ายกฎระเบียบตามมาตรการการป้องกันแก้ไขผลกระทบสิ่งแวดล้อมของโครงการ สำหรับรถบรรทุก และเรือลากจูงและเรือลำเลียง ประชาสัมพันธ์ ติดไว้บริเวณทางเข้า-ออกโครงการ และบริเวณหน้าท่าเทียบเรือของโครงการ - ภาคผนวก 2-9 ประกาศที่ SWP-1431265 กฎระเบียบตามมาตรการป้องกันฯ สำหรับเรือลากจูงและเรือลำเลียง

ตารางที่ 2.1-1 ผลการปฏิบัติตามมาตรการป้องกันและแก้ไขผลกระทบสิ่งแวดล้อม (ระยะดำเนินการ) โครงการทำเทียบเรือสินค้า ของบริษัท เอส.พี.อินเตอร์ มารีน จำกัด
ระหว่างเดือนกรกฎาคม-ธันวาคม พ.ศ. 2567 (ต่อ)

มาตรการป้องกันและแก้ไขผลกระทบสิ่งแวดล้อม	ผลการปฏิบัติตามมาตรการฯ	ปัญหาอุปสรรคที่ไม่สามารถปฏิบัติตามมาตรการและแนวทางแก้ไข	ภาพถ่ายหรือเอกสารประกอบ
10. สภาพเศรษฐกิจ-สังคม และการมีส่วนร่วมของประชาชน 1) ทางโครงการต้องบำรุงรักษาอาคารและพื้นที่โครงการให้อยู่ในสภาพสวยงาม สะอาด และเป็นระเบียบเรียบร้อย	- โครงการจัดให้มีพนักงานสายกวาดคอยบำรุงรักษาอาคารและพื้นที่โครงการให้อยู่ในสภาพสวยงาม สะอาด และเป็นระเบียบเรียบร้อย	-	- รูปที่ 2.2-58 การบำรุงรักษาอาคารและพื้นที่โครงการให้อยู่ในสภาพสวยงาม สะอาด และเป็นระเบียบเรียบร้อย
2) เพื่อเป็นการป้องกันและแก้ไขผลกระทบจากการดำเนินโครงการต่อการเปลี่ยนแปลงวิถีชีวิตดั้งเดิมของชุมชน โครงการสามารถส่งเสริมและสนับสนุนชุมชนในพื้นที่ศึกษา โดยการส่งเสริมและสนับสนุนให้โครงการมีกิจกรรมร่วมกับชุมชน วัด โรงเรียน เพื่อสร้างความสัมพันธ์กันให้มากขึ้น ในรูปแบบของการสนับสนุนทุนจัดกิจกรรมในประเด็นสำคัญ กิจกรรมสร้างจิตสำนึกรักบ้านเกิดภายในโรงเรียนหรือชุมชน การสนับสนุนให้มีกิจกรรมอนุรักษ์ธรรมชาติ อนุรักษ์วัฒนธรรมท้องถิ่น เป็นต้น เพื่อให้โครงการสามารถอยู่ร่วมกับประชาชนในพื้นที่ได้อย่างมีความสุข เป็นต้น	- โครงการสามารถส่งเสริมและสนับสนุนชุมชนในพื้นที่ศึกษา โดยการส่งเสริมและสนับสนุนให้โครงการมีกิจกรรมร่วมกับชุมชน วัด โรงเรียน เพื่อสร้างความสัมพันธ์กันให้มากขึ้น ในรูปแบบของการสนับสนุนทุนจัดกิจกรรมในประเด็นสำคัญ กิจกรรมสร้างจิตสำนึกรักบ้านเกิดภายในโรงเรียนหรือชุมชน การสนับสนุนให้มีกิจกรรมอนุรักษ์ธรรมชาติ อนุรักษ์วัฒนธรรมท้องถิ่น เป็นต้น เพื่อให้โครงการสามารถอยู่ร่วมกับประชาชนในพื้นที่ได้อย่างมีความสุข เป็นต้น เช่น ร่วมกิจกรรมทอดกฐินสามัคคี วัดโตนด(ป่ายาง) ร่วมกิจกรรมจิตอาสาทำความดีด้วยหัวใจไทยปากจั่น กิจกรรมแห่เทียนวัดละมุด มอบทุนการศึกษาให้แก่โรงเรียนวัดละมุด มอบทุนการศึกษาให้แก่โรงเรียนวัดเสด็จ มอบถุงยังชีพผู้เปราะบางติดเตียงอำเภอนครหลวง และมอบรถเข็นผู้ป่วยให้แก่โรงพยาบาลสังฆราช	-	- รูปที่ 2.2-59 กิจกรรม CSR ของโครงการ

ตารางที่ 2.1-1 ผลการปฏิบัติตามมาตรการป้องกันและแก้ไขผลกระทบสิ่งแวดล้อม (ระยะดำเนินการ) โครงการทำเทียบเรือสินวัฒนา ของบริษัท เอส.พี.อินเตอร์ มารีน จำกัด
ระหว่างเดือนกรกฎาคม-ธันวาคม พ.ศ. 2567 (ต่อ)

มาตรการป้องกันและแก้ไขผลกระทบสิ่งแวดล้อม	ผลการปฏิบัติตามมาตรการฯ	ปัญหาอุปสรรคที่ไม่สามารถปฏิบัติตามมาตรการและแนวทางแก้ไข	ภาพถ่ายหรือเอกสารประกอบ
3) หากโครงการมีความต้องการจ้างพนักงานให้พิจารณาการจ้างงานของคนในท้องถิ่น หรือมีที่พักในบริเวณใกล้เคียงโครงการเป็นอันดับแรก	<ul style="list-style-type: none"> - โครงการมีการจ้างงานของคนในท้องถิ่น หรือมีที่พักในบริเวณใกล้เคียงโครงการเป็นอันดับแรก ซึ่งปัจจุบันมีคนงานในท้องถิ่นทั้งหมด 18 คน - แบ่งเป็นคนในพื้นที่ อำเภอนครหลวง จำนวน 11 คน และในอำเภอบางปะหัน จำนวน 7 คน 	-	- ภาพผนวก 2-33 รายชื่อพนักงานที่เป็นคนในท้องถิ่น
4) เพื่อสร้างความมั่นใจให้กับประชาชน ทางโครงการได้เปิดให้ตัวแทนประชาชน/ผู้นำชุมชนที่อยู่ใกล้โครงการสามารถขอเข้าดูพื้นที่โครงการได้ โดยให้มีการประสานล่วงหน้าอย่างน้อย 7 วัน	<ul style="list-style-type: none"> - เพื่อสร้างความมั่นใจให้กับประชาชน ทางโครงการได้เปิดให้ตัวแทนประชาชน/ผู้นำชุมชนที่อยู่ใกล้โครงการสามารถขอเข้าดูพื้นที่โครงการได้ เช่น ตัวแทนจากองค์การบริหารส่วนตำบลปากจั่น คณะทำงานตรวจและติดตามสถานการณ์ฝุ่นละอองในสถานประกอบการในพื้นที่อำเภอนครหลวง เมื่อวันที่ 10 เมษายน 2567 	-	<ul style="list-style-type: none"> - รูปที่ 2.2-60 โครงการได้เปิดให้ตัวแทนประชาชน/ผู้นำชุมชนที่อยู่ใกล้โครงการสามารถขอเข้าดูพื้นที่โครงการ - ภาพผนวก 2-23 แบบบันทึกการตรวจสอบของคณะทำงานตรวจและติดตามสถานการณ์ฝุ่นละอองในสถานประกอบการในพื้นที่อำเภอนครหลวง เมื่อวันที่ 10 เมษายน 2567
5) ติดป้ายบริเวณหน้าโครงการแสดงชื่อผู้รับผิดชอบ หมายเลขโทรศัพท์ติดต่อ เพื่อรับเรื่องร้องเรียนจากประชาชนที่อาจจะได้รับความเสียหายหรือได้รับผลกระทบต่อร่างกายและทรัพย์สินจากโครงการ	<ul style="list-style-type: none"> - โครงการได้จัดทำป้ายขนาด 2.5x 1.5 ม. บริเวณหน้าโครงการ แสดงชื่อผู้รับผิดชอบ เบอร์โทรศัพท์ติดต่อ เพื่อรับเรื่องร้องเรียนจากประชาชนที่อาจจะได้รับความเสียหาย หรือได้รับผลกระทบต่อร่างกายและทรัพย์สินจากโครงการ 	-	- รูปที่ 2.2-23 ป้ายขนาด 2.5x 1.5 ม. บริเวณหน้าโครงการ แสดงชื่อผู้รับผิดชอบ เบอร์โทรศัพท์ติดต่อ เพื่อรับเรื่องร้องเรียนจากประชาชนที่อาจจะได้รับความ

ตารางที่ 2.1-1 ผลการปฏิบัติตามมาตรการป้องกันและแก้ไขผลกระทบสิ่งแวดล้อม (ระยะดำเนินการ) โครงการทำเทียบเรือสินวัฒนา ของบริษัท เอส.พี.อินเตอร์ มารีน จำกัด
ระหว่างเดือนกรกฎาคม-ธันวาคม พ.ศ. 2567 (ต่อ)

มาตรการป้องกันและแก้ไขผลกระทบสิ่งแวดล้อม	ผลการปฏิบัติตามมาตรการฯ	ปัญหาอุปสรรคที่ไม่สามารถปฏิบัติตามมาตรการและแนวทางแก้ไข	ภาพถ่ายหรือเอกสารประกอบ
			เสียหาย หรือได้รับผลกระทบต่อร่างกายและทรัพย์สินจากโครงการ
6) จัดกิจกรรมให้ความรู้เกี่ยวกับสิ่งแวดล้อมกับประชาชนอย่างน้อยปีละ 1 ครั้ง เพื่อสร้างความมั่นใจให้กับชุมชน	- โครงการมีการประชาสัมพันธ์ให้ความรู้เกี่ยวกับสิ่งแวดล้อมกับประชาชนอย่างสม่ำเสมอ ผ่านทางเว็บไซต์ https://www.spintermarine.co.th/ และ Facebook https://www.facebook.com/SPINTERMARINE และทำบอร์ดประชาสัมพันธ์ ติดไว้บริเวณด้านหน้าโครงการ เพื่อนำเสนอผลการติดตามตรวจสอบคุณภาพสิ่งแวดล้อมของโครงการ กิจกรรมการซ่อมแผนฉุกเฉินประจำปี กิจกรรม CSR กิจกรรมการอบรมต่าง ๆ ของทางโครงการ เพื่อให้ชุมชนได้เห็นการปฏิบัติงานของโครงการเพื่อคลายความวิตกกังวลของชุมชน	-	- รูปที่ 2.2-77 การประชาสัมพันธ์ให้ประชาชนในบริเวณพื้นที่ใกล้เคียงที่ตั้งโครงการรับทราบเกี่ยวกับกิจกรรมการดำเนินงานของโครงการ
7) ประชาสัมพันธ์ให้ประชาชนในบริเวณพื้นที่ใกล้เคียงที่ตั้งโครงการรับทราบเกี่ยวกับกิจกรรมการดำเนินงานของโครงการอย่างสม่ำเสมอ	- โครงการมีการประชาสัมพันธ์ให้ความรู้เกี่ยวกับสิ่งแวดล้อมกับประชาชนอย่างสม่ำเสมอ ผ่านทางเว็บไซต์ https://www.spintermarine.co.th/ และ Facebook https://www.facebook.com/SPINTERMARINE และทำบอร์ดประชาสัมพันธ์ ติดไว้บริเวณด้านหน้าโครงการ เพื่อนำเสนอผลการติดตามตรวจสอบคุณภาพสิ่งแวดล้อมของโครงการ กิจกรรมการซ่อมแผนฉุกเฉินประจำปี กิจกรรม CSR กิจกรรมการอบรมต่าง ๆ ของทาง	-	- รูปที่ 2.2-77 การประชาสัมพันธ์ให้ประชาชนในบริเวณพื้นที่ใกล้เคียงที่ตั้งโครงการรับทราบเกี่ยวกับกิจกรรมการดำเนินงานของโครงการ

ตารางที่ 2.1-1 ผลการปฏิบัติตามมาตรการป้องกันและแก้ไขผลกระทบสิ่งแวดล้อม (ระยะดำเนินการ) โครงการทำเทียบเรือสินวัฒนา ของบริษัท เอส.พี.อินเตอร์ มารีน จำกัด
ระหว่างเดือนกรกฎาคม-ธันวาคม พ.ศ. 2567 (ต่อ)

มาตรการป้องกันและแก้ไขผลกระทบสิ่งแวดล้อม	ผลการปฏิบัติตามมาตรการฯ	ปัญหาอุปสรรคที่ไม่สามารถปฏิบัติตามมาตรการและแนวทางแก้ไข	ภาพถ่ายหรือเอกสารประกอบ
	โครงการ เพื่อให้ชุมชนได้เห็นการปฏิบัติงานของโครงการเพื่อคลายความวิตกกังวลของชุมชน		
8) ประชาสัมพันธ์กับผู้นำชุมชนในพื้นที่ศึกษาอย่างต่อเนื่องเพื่อให้รับทราบความก้าวหน้าของโครงการอย่างสม่ำเสมอ โดยมีวิธีดำเนินการดังนี้ 1) เข้าพบผู้นำชุมชน และเจ้าหน้าที่หน่วยงานราชการในพื้นที่เพื่อรับฟังและแลกเปลี่ยนความคิดเห็นเกี่ยวกับผลกระทบและแนวทางป้องกันแก้ไข 2) ร่วมกิจกรรมกับองค์กรปกครองส่วนท้องถิ่น พื้นที่อ่อนไหว และชุมชน เพื่อสร้างความสัมพันธ์อันดีระหว่างโครงการกับชุมชนอย่างต่อเนื่อง	- โครงการได้มีการเข้าพบผู้นำชุมชน และเจ้าหน้าที่หน่วยงานราชการในพื้นที่เพื่อรับฟังและแลกเปลี่ยนความคิดเห็นเกี่ยวกับผลกระทบและแนวทางป้องกันแก้ไข และประชาสัมพันธ์กับผู้นำชุมชนในพื้นที่ศึกษาอย่างต่อเนื่องเพื่อให้รับทราบความก้าวหน้าของโครงการอย่างสม่ำเสมอ และร่วมกิจกรรมกับองค์กรปกครองส่วนท้องถิ่น พื้นที่อ่อนไหว และชุมชน เพื่อสร้างความสัมพันธ์อันดีระหว่างโครงการกับชุมชนอย่างต่อเนื่อง		- รูปที่ 2.2-59 กิจกรรม CSR ของโครงการ - รูปที่ 2.2 61 การประชาสัมพันธ์กับผู้นำชุมชนในพื้นที่ศึกษาอย่างต่อเนื่อง เพื่อให้รับทราบความก้าวหน้าของโครงการอย่างสม่ำเสมอ
9) จัดให้มีระบบการรับเรื่องร้องเรียนเกี่ยวกับความเดือดร้อนของประชาชนอันเนื่องมาจากการดำเนินโครงการและเร่งแก้ไขปัญหาดังกล่าวโดยเร็ว โดยกำหนดระยะเวลาในการแก้ไขอย่างชัดเจน และจัดเตรียมตัวอย่างแบบฟอร์มรับเรื่องร้องเรียน	- โครงการได้จัดให้มีขั้นตอนการรับเรื่องร้องเรียนและข้อเสนอแนะด้านสิ่งแวดล้อมจากชุมชนเพื่อรับฟังข้อร้องเรียนของชุมชน และประสานงานตามสถานการณ์ ซึ่งจากการดำเนินงานระหว่างเดือนกรกฎาคม-ธันวาคม 2567 ไม่มีข้อร้องเรียนเกี่ยวกับปัญหาด้านสิ่งแวดล้อมและปัญหาในด้านต่างๆ ของโครงการจากชุมชนโดยรอบ	- -	- ภาคผนวก 2-2 ขั้นตอนการรับข้อร้องเรียนและการจัดการปัญหาข้อร้องเรียนของโครงการ - ภาคผนวก 2-3 แบบฟอร์มรับเรื่องร้องเรียน - ภาคผนวก 2-4 รายงานจำนวนข้อร้องเรียนทำเรือสินวัฒนาประจำปี 2567

ตารางที่ 2.1-1 ผลการปฏิบัติตามมาตรการป้องกันและแก้ไขผลกระทบสิ่งแวดล้อม (ระยะดำเนินการ) โครงการทำเทียบเรือสินค้า ของบริษัท เอส.พี.อินเตอร์ มารีน จำกัด
ระหว่างเดือนกรกฎาคม-ธันวาคม พ.ศ. 2567 (ต่อ)

มาตรการป้องกันและแก้ไขผลกระทบสิ่งแวดล้อม	ผลการปฏิบัติตามมาตรการฯ	ปัญหาอุปสรรคที่ไม่สามารถปฏิบัติตามมาตรการและแนวทางแก้ไข	ภาพถ่ายหรือเอกสารประกอบ
10) ให้ความร่วมมือในการเข้ามาตรวจสอบของคณะกรรมการกำกับ ติดตาม ประเมินผลการแก้ไขปัญหามลพิษในพื้นที่อำเภอนครหลวง จังหวัด พระนครศรีอยุธยา	- โครงการได้ให้ความร่วมมือในการเข้ามาตรวจสอบของคณะทำงาน ตรวจสอบและติดตามสถานการณ์ฝุ่นละอองในสถานประกอบการในพื้นที่ อำเภอ นครหลวง เมื่อวันที่ 10 เมษายน 2567 ที่ผ่านมาเป็นอย่างดี	-	- รูปที่ 2.2-62 การให้ความร่วมมือในการเข้ามาตรวจสอบของคณะทำงานตรวจสอบและติดตามสถานการณ์ฝุ่นละอองในสถานประกอบการในพื้นที่ อำเภอ นครหลวง เมื่อวันที่ 10 เมษายน 2567 - ภาพผนวก 2-23 บันทึกการตรวจสอบของคณะทำงานตรวจสอบและติดตามสถานการณ์ฝุ่นละอองในสถานประกอบการในพื้นที่ อำเภอ นครหลวง เมื่อวันที่ 10 เมษายน 2567
11) จัดให้มีการศึกษาดูงานการบริหารจัดการทำเทียบเรือให้กับหน่วยงาน ภาครัฐ โรงเรียน และชุมชนที่สนใจ	- โครงการมีการเปิดบ้านเพื่อให้ประชาชนเข้าชมโครงการ และมีส่วนร่วมในการติดตามตรวจสอบคุณภาพสิ่งแวดล้อมของโครงการ เพื่อให้ชุมชน ได้เห็นการปฏิบัติงานของโครงการเพื่อคลายความวิตกกังวลของชุมชน อย่างสม่ำเสมอ	-	- รูปที่ 2.2-60 โครงการได้เปิดให้ตัวแทนประชาชน/ผู้นำชุมชนที่อยู่ใกล้โครงการสามารถขอเข้าดูพื้นที่โครงการ
12) จัดให้มีกิจกรรมเปิดบ้านเพื่อให้ประชาชนเข้าชมโครงการ และมีส่วนร่วมในการติดตามตรวจสอบคุณภาพสิ่งแวดล้อมของโครงการ เพื่อให้	- โครงการมีการเปิดบ้านเพื่อให้ประชาชนเข้าชมโครงการ และมีส่วนร่วมในการติดตามตรวจสอบคุณภาพสิ่งแวดล้อมของโครงการ เพื่อให้ชุมชน	-	- รูปที่ 2.2-60 โครงการได้เปิดให้ตัวแทนประชาชน/ผู้นำชุมชนที่อยู่

ตารางที่ 2.1-1 ผลการปฏิบัติตามมาตรการป้องกันและแก้ไขผลกระทบสิ่งแวดล้อม (ระยะดำเนินการ) โครงการท่าเทียบเรือสินวัฒนา ของบริษัท เอส.พี.อินเตอร์ มารีน จำกัด
ระหว่างเดือนกรกฎาคม-ธันวาคม พ.ศ. 2567 (ต่อ)

มาตรการป้องกันและแก้ไขผลกระทบสิ่งแวดล้อม	ผลการปฏิบัติตามมาตรการฯ	ปัญหาอุปสรรคที่ไม่สามารถปฏิบัติตามมาตรการและแนวทางแก้ไข	ภาพถ่ายหรือเอกสารประกอบ
ชุมชนได้เห็นการปฏิบัติงานของโครงการเพื่อคลายความวิตกกังวลของชุมชน อย่างน้อยปีละ 1 ครั้ง	ได้เห็นการปฏิบัติงานของโครงการเพื่อคลายความวิตกกังวลของชุมชนอย่างสม่ำเสมอ		ใกล้โครงการสามารถขอเข้าดูพื้นที่โครงการ
11. การสาธารณสุขและสุขภาพ 1) โครงการต้องปฏิบัติตามมาตรการป้องกันและแก้ไขผลกระทบด้านคุณภาพอากาศ เสียง คุณภาพน้ำผิวดิน การจัดการน้ำเสีย การระบายน้ำ การจัดการขยะมูลฝอยและกากของเสีย การคมนาคมขนส่ง เศรษฐกิจ-สังคม อาชีวอนามัยและความปลอดภัยอย่างเคร่งครัด	- โครงการต้องปฏิบัติตามมาตรการป้องกันและแก้ไขผลกระทบด้านคุณภาพอากาศ เสียง คุณภาพน้ำผิวดิน การจัดการน้ำเสีย การระบายน้ำ การจัดการขยะมูลฝอยและกากของเสีย การคมนาคมขนส่ง เศรษฐกิจ-สังคม อาชีวอนามัยและความปลอดภัยอย่างเคร่งครัด	-	-
2) ในกรณีที่มีการใช้แรงงานต่างถิ่น กำหนดให้มีการตรวจสอบสุขภาพร่างกายคนงานก่อนเข้าทำงาน เพื่อป้องกันโรคติดต่อส่งผลกระทบต่อชุมชนใกล้เคียง	- โครงการกำหนดให้มีการตรวจสอบสุขภาพร่างกายคนงานก่อนเข้าทำงาน และมีการตรวจสอบสุขภาพร่างกายคนงานและพนักงานเป็นประจำทุกปี เพื่อป้องกันโรคติดต่อส่งผลกระทบต่อชุมชนใกล้เคียง	-	- รูปที่ 2.2-63 การตรวจสอบสุขภาพร่างกายคนงานและพนักงาน - ภาคผนวก 2-24 ผลตรวจสอบสุขภาพก่อนเริ่มงาน
3) จัดให้มีชุดปฐมพยาบาลเบื้องต้นให้กับพนักงานในโครงการ และมีระบบการส่งต่อผู้ป่วยเข้าสู่โรงพยาบาลศูนย์ หรือโรงพยาบาลเอกชน แทนการใช้สถานบริการสาธารณสุขภายในชุมชน	- โครงการได้จัดให้มีพื้นที่ปฐมพยาบาล และเวชภัณฑ์และยาเพื่อใช้ในการปฐมพยาบาลเบื้องต้นบริเวณอาคารสำนักงาน รวมทั้งมีระบบการส่งต่อผู้ป่วยเข้าสู่โรงพยาบาลสมเด็จพระสังฆราช แทนการใช้สถานบริการสาธารณสุขภายในชุมชน	-	- รูปที่ 2.2-64 ชุดปฐมพยาบาลเบื้องต้นและพื้นที่ปฐมพยาบาลและเวชภัณฑ์และยาเพื่อใช้ในการปฐมพยาบาลเบื้องต้น
4) จัดให้มีการตรวจสอบสุขภาพร่างกาย และสุขภาพพนักงานตามความเสี่ยงของคนงานทุกปี	- โครงการมีการตรวจสอบสุขภาพประจำปีในเดือนตุลาคม พ.ศ.2567 ที่ผ่านมา พบว่า พนักงานส่วนใหญ่ปกติ จะพบเพียงบางส่วนที่มีความผิดปกติคือพนักงานส่วนใหญ่ที่มีความผิดปกติ 3 อันดับแรก ได้แก่ สายตาชีวอนามัย ระดับไขมันในเลือด และสรีรภาพการได้ยิน	-	- ภาคผนวก 2-26 สรุปผลตรวจสอบสุขภาพพนักงานประจำปี 2567

ตารางที่ 2.1-1 ผลการปฏิบัติตามมาตรการป้องกันและแก้ไขผลกระทบสิ่งแวดล้อม (ระยะดำเนินการ) โครงการทำเทียบเรือสินวัฒนา ของบริษัท เอส.พี.อินเตอร์ มารีน จำกัด ระหว่างเดือนกรกฎาคม-ธันวาคม พ.ศ. 2567 (ต่อ)

มาตรการป้องกันและแก้ไขผลกระทบสิ่งแวดล้อม	ผลการปฏิบัติตามมาตรการฯ	ปัญหาอุปสรรคที่ไม่สามารถปฏิบัติตามมาตรการและแนวทางแก้ไข	ภาพถ่ายหรือเอกสารประกอบ
5) จัดระบบสาธารณูปโภคและสาธารณูปการให้แก่คนงานอย่างถูกสุขลักษณะ เช่น ห้องพัก ห้องส้วม น้ำใช้ การระบายน้ำเสียจากส้วม ถึงรองรับมูลฝอย เป็นต้น และให้มีจำนวนและคุณภาพมาตรฐานวิศวกรรมสถานแห่งประเทศไทย	- โครงการได้จัดให้มีการจัดระบบสาธารณูปโภคและสาธารณูปการให้แก่คนงานอย่างถูกสุขลักษณะ เช่น ห้องพัก ห้องส้วม น้ำใช้ การระบายน้ำเสียจากส้วม ถึงรองรับมูลฝอย เป็นต้น และให้มีจำนวนและคุณภาพมาตรฐาน วิศวกรรมสถานแห่งประเทศไทย	-	รูปที่ 2.2-28 จัดหาภาชนะเก็บรวบรวมมูลฝอยให้เหมาะสมและเพียงพอ รูปที่ 2.2-48 ห้องน้ำ-ห้องสุขาภายในโครงการ
6) จัดให้มีพื้นที่ปฐมพยาบาล และเวชภัณฑ์และยาเพื่อใช้ในการปฐมพยาบาลเบื้องต้น	- โครงการได้จัดให้มีพื้นที่ปฐมพยาบาล และเวชภัณฑ์และยาเพื่อใช้ในการปฐมพยาบาลเบื้องต้นบริเวณอาคารสำนักงาน รวมทั้งมีระบบการส่งต่อผู้ป่วยเข้าสู่โรงพยาบาลสมเด็จพระสังฆราชแทนการใช้สถานบริการสาธารณสุขภายในชุมชน	-	- รูปที่ 2.2-64 ชุดปฐมพยาบาลเบื้องต้นและพื้นที่ปฐมพยาบาลและเวชภัณฑ์และยาเพื่อใช้ในการปฐมพยาบาลเบื้องต้น
มาตรการฯ ด้านจิตใจ 1) ให้มีการสื่อสารความเสี่ยง เช่น การประชาสัมพันธ์ผ่านสื่อ ให้กับประชาชนใกล้เคียงโครงการ ประชากรเสี่ยง (หรือผู้ปกครอง ผู้ดูแลคุณครู) พนักงาน และคนงานท่าเทียบเรือรับทราบถึงผลกระทบด้านสุขภาพที่เกิดขึ้น และสามารถปฏิบัติตนได้อย่างถูกต้อง และหากมีแนวโน้มของความเครียดและโรคซึมเศร้าที่จะมีระดับสูงขึ้น ให้ประสานงานกับหน่วยงานสาธารณสุขในพื้นที่ด้านจิตเวช เพื่อการดูแลป้องกันบำบัดต่อไป	- โครงการมีการประชาสัมพันธ์เกี่ยวกับความเครียดในการทำงานผ่านบอร์ดประชาสัมพันธ์ภายในโครงการ ให้กับพนักงาน และคนงานท่าเทียบเรือรับทราบถึงผลกระทบด้านสุขภาพที่เกิดขึ้น และสามารถปฏิบัติตนได้อย่างถูกต้อง และหากมีแนวโน้มของความเครียดและโรคซึมเศร้าที่จะมีระดับสูงขึ้น ให้ประสานงานกับหน่วยงานสาธารณสุขในพื้นที่ด้านจิตเวช เพื่อการดูแลป้องกันบำบัดต่อไป	-	- รูปที่ 2.2-65 การประชาสัมพันธ์เกี่ยวกับความเครียดในการทำงานผ่านบอร์ดประชาสัมพันธ์ภายในโครงการให้กับพนักงาน และคนงานท่าเทียบเรือรับทราบถึงผลกระทบด้านสุขภาพที่เกิดขึ้น และสามารถปฏิบัติตนได้อย่างถูกต้อง
2) ประสานงานเจ้าหน้าที่สาธารณสุข หรือบุคลากรทางการแพทย์มาให้คำปรึกษา และให้ข้อมูลที่ถูกต้องเกี่ยวกับผลกระทบที่เกิดจากการ	- มาตรการที่ยังไม่ถึงเวลาปฏิบัติ เนื่องจากยังไม่พบพนักงาน และคนงานท่าเทียบเรือ ที่มีความวิตกกังวลด้านสุขภาพ และหากในอนาคต พบว่า	-	

**ตารางที่ 2.1-1 ผลการปฏิบัติตามมาตรการป้องกันและแก้ไขผลกระทบสิ่งแวดล้อม (ระยะดำเนินการ) โครงการท่าเทียบเรือสินวัฒนา ของบริษัท เอส.พี.อินเตอร์ มารีน จำกัด
ระหว่างเดือนกรกฎาคม-ธันวาคม พ.ศ. 2567 (ต่อ)**

มาตรการป้องกันและแก้ไขผลกระทบสิ่งแวดล้อม	ผลการปฏิบัติตามมาตรการฯ	ปัญหาอุปสรรคที่ไม่สามารถปฏิบัติตามมาตรการและแนวทางแก้ไข	ภาพถ่ายหรือเอกสารประกอบ
ดำเนินงานของโครงการที่มีต่อสุขภาพ รวมถึงการแนะนำการป้องกันตัวจากผลกระทบ และวิธีการรักษา ให้กับประชาชนใกล้เคียงโครงการ ประชากรเสี่ยง (หรือผู้ปกครอง ผู้ดูแล คุณครู) พนักงาน และคนงานท่าเทียบเรือ เพื่อลดความวิตกกังวลด้านสุขภาพ	มีพนักงานประชาชนใกล้เคียงโครงการ ประชากรเสี่ยง (หรือผู้ปกครอง ผู้ดูแล คุณครู) พนักงาน และคนงานท่าเทียบเรือ มีความวิตกกังวลด้านสุขภาพ ทางโครงการจึงจะประสานงานเจ้าหน้าที่สาธารณสุข หรือบุคลากรทางการแพทย์มาให้คำปรึกษา และให้ข้อมูลที่ถูกต้องเกี่ยวกับผลกระทบที่เกิดจากการดำเนินงานของโครงการที่มีต่อสุขภาพ รวมถึงการแนะนำการป้องกันตัวจากผลกระทบ และวิธีการรักษาต่อไป		
มาตรการฯ ด้านจิตใจ ในกรณีที่ประชากรเสี่ยงมีผลการประเมินทางสุขภาพในระดับสูง 1) ประสานงานกับหน่วยงานสาธารณสุขในพื้นที่ทางด้านจิตเวช เพื่อทำการประเมินความเครียดและโรควิตกกังวล ตลอดจนการบำบัดรักษาต้องอยู่ภายใต้การดูแลของจิตแพทย์	- มาตรการที่ยังไม่ถึงเวลาปฏิบัติ เนื่องจากปัจจุบันยังไม่พบพนักงาน และคนงานท่าเทียบเรือ ที่มีความวิตกกังวลด้านสุขภาพ และหากในอนาคตพบว่า มีพนักงานประชาชนใกล้เคียงโครงการ ประชากรเสี่ยง (หรือผู้ปกครอง ผู้ดูแล คุณครู) พนักงาน และคนงานท่าเทียบเรือ มีความวิตกกังวลด้านสุขภาพในระดับสูง ทางโครงการจึงจะประสานงานกับหน่วยงานสาธารณสุขในพื้นที่ทางด้านจิตเวช เพื่อทำการประเมินความเครียดและโรควิตกกังวล ตลอดจนการบำบัดรักษาต้องอยู่ภายใต้การดูแลของจิตแพทย์ต่อไป	-	-

ตารางที่ 2.1-1 ผลการปฏิบัติตามมาตรการป้องกันและแก้ไขผลกระทบสิ่งแวดล้อม (ระยะดำเนินการ) โครงการทำเทียบเรือสินวัฒนา ของบริษัท เอส.พี.อินเตอร์ มารีน จำกัด
ระหว่างเดือนกรกฎาคม-ธันวาคม พ.ศ. 2567 (ต่อ)

มาตรการป้องกันและแก้ไขผลกระทบสิ่งแวดล้อม	ผลการปฏิบัติตามมาตรการฯ	ปัญหาอุปสรรคที่ไม่สามารถปฏิบัติตามมาตรการและแนวทางแก้ไข	ภาพถ่ายหรือเอกสารประกอบ
<p>มาตรการลดความเสี่ยง/ลดผลกระทบทางสุขภาพกรณีการระบาดของไวรัสโคโรนา 2019 (COVID-19)</p> <p>1) ให้พนักงานและคนงานทุกคนใส่หน้ากากอนามัยตลอดเวลาที่ปฏิบัติงานทั้งในพื้นที่ท่าเทียบเรือและสำนักงาน</p>	<p>- เนื่องจากปัจจุบันสถานการณ์การระบาดของโรคติดเชื้อไวรัสโคโรนา 2019 (โควิด - 19) ได้คลี่คลายและมีแนวโน้มในทางที่ดีขึ้น จากการดำเนินมาตรการทางสาธารณสุขอย่างเข้มข้นและต่อเนื่องส่งผลให้จำนวนผู้ป่วยและผู้เสียชีวิตจากโรคดังกล่าวลดลงเป็นลำดับ จนสามารถผ่อนปรนมาตรการและข้อจำกัดต่าง ๆ ให้ประชาชนและผู้ประกอบการสามารถดำรงชีวิตและดำเนินกิจกรรมทางเศรษฐกิจและสังคมได้ใกล้เคียงกับปกติ หากมีการระบาดอีกครั้งโครงการจะปฏิบัติตามมาตรการนี้อย่างเคร่งครัด ดังนั้น โครงการกำหนดให้พนักงานและคนงานใส่หน้ากากอนามัย ตามความสนใจขณะปฏิบัติงานทั้งในพื้นที่ท่าเทียบเรือและสำนักงาน</p>	-	<p>- รูปที่ 2.2-66 พนักงานและคนงานใส่หน้ากากอนามัยตามความสนใจขณะปฏิบัติงานทั้งในพื้นที่ท่าเทียบเรือและสำนักงาน</p> <p>- ภาคผนวก 2-25 คำสั่งจังหวัดพระนครศรีอยุธยา ที่ 1736/2565 เรื่อง มาตรการเร่งด่วนฯในการป้องกันวิกฤตการณ์โรคติดเชื้อไวรัสโคโรนา 2019 (COVID-19) (ฉบับที่ 82)</p>
<p>2) มีการตรวจวัดอุณหภูมิก่อนเข้าพื้นที่</p>	<p>- มาตรการที่ยังไม่ถึงเวลาปฏิบัติ เนื่องจากปัจจุบันสถานการณ์การระบาดของโรคติดเชื้อไวรัสโคโรนา 2019 (โควิด - 19) ได้คลี่คลายและมีแนวโน้มในทางที่ดีขึ้น จากการดำเนินมาตรการทางสาธารณสุขอย่างเข้มข้นและต่อเนื่องส่งผลให้จำนวนผู้ป่วยและผู้เสียชีวิตจากโรคดังกล่าวลดลงเป็นลำดับ จนสามารถผ่อนปรนมาตรการและข้อจำกัดต่าง ๆ ให้ประชาชนและผู้ประกอบการสามารถดำรงชีวิตและดำเนินกิจกรรมทาง</p>	-	<p>- ภาคผนวก 2-25 คำสั่งจังหวัดพระนครศรีอยุธยา ที่ 1736/2565 เรื่อง มาตรการเร่งด่วนฯในการป้องกันวิกฤตการณ์โรคติดเชื้อไวรัสโคโรนา 2019 (COVID-19) (ฉบับที่ 82)</p>

ตารางที่ 2.1-1 ผลการปฏิบัติตามมาตรการป้องกันและแก้ไขผลกระทบสิ่งแวดล้อม (ระยะดำเนินการ) โครงการทำเทียบเรือสินวัฒนา ของบริษัท เอส.พี.อินเตอร์ มารีน จำกัด
ระหว่างเดือนกรกฎาคม-ธันวาคม พ.ศ. 2567 (ต่อ)

มาตรการป้องกันและแก้ไขผลกระทบสิ่งแวดล้อม	ผลการปฏิบัติตามมาตรการฯ	ปัญหาอุปสรรคที่ไม่สามารถปฏิบัติตามมาตรการและแนวทางแก้ไข	ภาพถ่ายหรือเอกสารประกอบ
	เศรษฐกิจและสังคมได้ใกล้เคียงกับปกติ หากมีการระบาดอีกครั้ง โครงการจะปฏิบัติตามมาตรการนี้อย่างเคร่งครัด		
3) จัดวางแอลกอฮอล์ เจลล้างมือให้พนักงานและคนงานตามจุดต่างๆ	- มาตรการที่ยังไม่ถึงเวลาปฏิบัติ เนื่องจากปัจจุบันสถานการณ์การระบาดของโรคติดเชื้อไวรัสโคโรนา 2019 (โควิด - 19) ได้คลี่คลายและมีแนวโน้มในทางที่ดีขึ้น จากการดำเนินมาตรการทางสาธารณสุขอย่างเข้มข้นและต่อเนื่องส่งผลให้จำนวนผู้ป่วยและผู้เสียชีวิตจากโรคดังกล่าวลดลงเป็นลำดับ จนสามารถผ่อนปรนมาตรการและข้อจำกัดต่าง ๆ ให้ประชาชนและผู้ประกอบการสามารถดำรงชีวิตและดำเนินกิจกรรมทางเศรษฐกิจและสังคมได้ใกล้เคียงกับปกติ หากมีการระบาดอีกครั้ง โครงการจะปฏิบัติตามมาตรการนี้อย่างเคร่งครัด	-	- ภาคผนวก 2-25 คำสั่งจังหวัดพระนครศรีอยุธยา ที่ 1736/2565 เรื่อง มาตรการเร่งด่วนฯในการป้องกันวิกฤตการณ์โรคติดเชื้อไวรัสโคโรนา 2019 (COVID-19) (ฉบับที่ 82)
4) จัดการสุ่มตรวจโควิดพนักงานและคนงานโดยใช้ ATK เป็นระยะสม่ำเสมอ	- มาตรการที่ยังไม่ถึงเวลาปฏิบัติ เนื่องจากปัจจุบันสถานการณ์การระบาดของโรคติดเชื้อไวรัสโคโรนา 2019 (โควิด - 19) ได้คลี่คลายและมีแนวโน้มในทางที่ดีขึ้น จากการดำเนินมาตรการทางสาธารณสุขอย่างเข้มข้นและต่อเนื่องส่งผลให้จำนวนผู้ป่วยและผู้เสียชีวิตจากโรคดังกล่าวลดลงเป็นลำดับ จนสามารถผ่อนปรนมาตรการและข้อจำกัดต่าง ๆ ให้ประชาชนและผู้ประกอบการสามารถดำรงชีวิตและดำเนินกิจกรรมทางเศรษฐกิจและสังคมได้ใกล้เคียงกับปกติ หากมีการระบาดอีกครั้ง โครงการจะปฏิบัติตามมาตรการนี้อย่างเคร่งครัด	-	- ภาคผนวก 2-25 คำสั่งจังหวัดพระนครศรีอยุธยา ที่ 1736/2565 เรื่อง มาตรการเร่งด่วนฯในการป้องกันวิกฤตการณ์โรคติดเชื้อไวรัสโคโรนา 2019 (COVID-19) (ฉบับที่ 82)

ตารางที่ 2.1-1 ผลการปฏิบัติตามมาตรการป้องกันและแก้ไขผลกระทบสิ่งแวดล้อม (ระยะดำเนินการ) โครงการทำเทียบเรือสินค้า ของบริษัท เอส.พี.อินเตอร์ มารีน จำกัด
ระหว่างเดือนกรกฎาคม-ธันวาคม พ.ศ. 2567 (ต่อ)

มาตรการป้องกันและแก้ไขผลกระทบสิ่งแวดล้อม	ผลการปฏิบัติตามมาตรการฯ	ปัญหาอุปสรรคที่ไม่สามารถปฏิบัติตามมาตรการและแนวทางแก้ไข	ภาพถ่ายหรือเอกสารประกอบ
5) รมรงค์และส่งเสริมให้พนักงานและคนงานรับการฉีดวัคซีน เพื่อป้องกันการติดเชื้อโควิด-19	- มาตรการที่ยังไม่ถึงเวลาปฏิบัติ เนื่องจากปัจจุบันสถานการณ์การระบาดของโรคติดเชื้อไวรัสโคโรนา 2019 (โควิด - 19) ได้คลี่คลายและมีแนวโน้มในทางที่ดีขึ้น จากการดำเนินมาตรการทางสาธารณสุขอย่างเข้มข้นและต่อเนื่องส่งผลให้จำนวนผู้ป่วยและผู้เสียชีวิตจากโรคดังกล่าวลดลงเป็นลำดับ จนสามารถผ่อนปรนมาตรการและข้อจำกัดต่าง ๆ ให้ประชาชนและผู้ประกอบการสามารถดำรงชีวิตและดำเนินกิจกรรมทางเศรษฐกิจและสังคมได้ใกล้เคียงกับปกติ หากมีการระบาดอีกครั้ง โครงการจะปฏิบัติตามมาตรการนี้อย่างเคร่งครัด	-	- ภาคผนวก 2-25 คำสั่งจังหวัดพระนครศรีอยุธยา ที่ 1736/2565 เรื่อง มาตรการเร่งด่วนในการป้องกันวิกฤตการณ์โรคติดเชื้อไวรัสโคโรนา 2019 (COVID-19) (ฉบับที่ 82)
6) บุคคลภายนอกต้องแสดงหลักฐานการเข้ารับการฉีดวัคซีนครบ 2 เข็ม หากไม่ครบ 2 เข็ม ต้องแสดงหลักฐานการรับรองโดยแพทย์ด้วยวิธี ATK หรือ RT-PCR ไม่เกิน 2 วันนับจากวันที่ตรวจ	- มาตรการที่ยังไม่ถึงเวลาปฏิบัติ เนื่องจากปัจจุบันสถานการณ์การระบาดของโรคติดเชื้อไวรัสโคโรนา 2019 (โควิด - 19) ได้คลี่คลายและมีแนวโน้มในทางที่ดีขึ้น จากการดำเนินมาตรการทางสาธารณสุขอย่างเข้มข้นและต่อเนื่องส่งผลให้จำนวนผู้ป่วยและผู้เสียชีวิตจากโรคดังกล่าวลดลงเป็นลำดับ จนสามารถผ่อนปรนมาตรการและข้อจำกัดต่าง ๆ ให้ประชาชนและผู้ประกอบการสามารถดำรงชีวิตและดำเนินกิจกรรมทางเศรษฐกิจและสังคมได้ใกล้เคียงกับปกติ หากมีการระบาดอีกครั้ง โครงการจะปฏิบัติตามมาตรการนี้อย่างเคร่งครัด	-	- ภาคผนวก 2-25 คำสั่งจังหวัดพระนครศรีอยุธยา ที่ 1736/2565 เรื่อง มาตรการเร่งด่วนในการป้องกันวิกฤตการณ์โรคติดเชื้อไวรัสโคโรนา 2019 (COVID-19) (ฉบับที่ 82)
7) มอบหมายพนักงานเฝ้าระวังการป่วยจากโรคโควิด-19 หากพบการเจ็บป่วย ให้แจ้งเจ้าหน้าที่สาธารณสุข เมื่อมีอาการป่วยให้หยุดงาน หากสงสัยว่าจะติดเชื้อให้พบแพทย์หรือส่งโรงพยาบาล	- มาตรการที่ยังไม่ถึงเวลาปฏิบัติ เนื่องจากปัจจุบันสถานการณ์การระบาดของโรคติดเชื้อไวรัสโคโรนา 2019 (โควิด - 19) ได้คลี่คลายและมีแนวโน้มในทางที่ดีขึ้น จากการดำเนินมาตรการทางสาธารณสุขอย่าง	-	- ภาคผนวก 2-25 คำสั่งจังหวัดพระนครศรีอยุธยา ที่ 1736/2565 เรื่อง มาตรการเร่งด่วนในการ

ตารางที่ 2.1-1 ผลการปฏิบัติตามมาตรการป้องกันและแก้ไขผลกระทบสิ่งแวดล้อม (ระยะดำเนินการ) โครงการทำเทียบเรือสินวัฒนา ของบริษัท เอส.พี.อินเตอร์ มารีน จำกัด
ระหว่างเดือนกรกฎาคม-ธันวาคม พ.ศ. 2567 (ต่อ)

มาตรการป้องกันและแก้ไขผลกระทบสิ่งแวดล้อม	ผลการปฏิบัติตามมาตรการฯ	ปัญหาอุปสรรคที่ไม่สามารถปฏิบัติตามมาตรการและแนวทางแก้ไข	ภาพถ่ายหรือเอกสารประกอบ
	เข้มข้นและต่อเนื่องส่งผลให้จำนวนผู้ป่วยและผู้เสียชีวิตจากโรคดังกล่าวลดลงเป็นลำดับ จนสามารถผ่อนปรนมาตรการและข้อจำกัดต่าง ๆ ให้ประชาชนและผู้ประกอบการสามารถดำรงชีวิตและดำเนินกิจกรรมทางเศรษฐกิจและสังคมได้ใกล้เคียงกับปกติ หากมีการระบาดอีกครั้งโครงการจะปฏิบัติตามมาตรการนี้อย่างเคร่งครัด		ป้องกันวิกฤตการณ์โรคติดเชื้อไวรัสโคโรนา 2019 (COVID-19) (ฉบับที่ 82)
8) ปฏิบัติตามมาตรการป้องกันและควบคุมการติดเชื้อไวรัสโคโรนาอื่นที่กำหนดไว้โดยกระทรวงสาธารณสุขและจังหวัดพระนครศรีอยุธยาอย่างเคร่งครัด	- มาตรการที่ยังไม่ถึงเวลาปฏิบัติ เนื่องจากปัจจุบันสถานการณ์การระบาดของโรคติดเชื้อไวรัสโคโรนา 2019 (โควิด - 19) ได้คลี่คลายและมีแนวโน้มในทางที่ดีขึ้น จากการดำเนินมาตรการทางสาธารณสุขอย่างเข้มข้นและต่อเนื่องส่งผลให้จำนวนผู้ป่วยและผู้เสียชีวิตจากโรคดังกล่าวลดลงเป็นลำดับ จนสามารถผ่อนปรนมาตรการและข้อจำกัดต่าง ๆ ให้ประชาชนและผู้ประกอบการสามารถดำรงชีวิตและดำเนินกิจกรรมทางเศรษฐกิจและสังคมได้ใกล้เคียงกับปกติ หากมีการระบาดอีกครั้งโครงการจะปฏิบัติตามมาตรการนี้อย่างเคร่งครัด	-	- ภาคผนวก 2-25 คำสั่งจังหวัดพระนครศรีอยุธยา ที่ 1736/2565 เรื่อง มาตรการเร่งด่วนฯในการป้องกันวิกฤตการณ์โรคติดเชื้อไวรัสโคโรนา 2019 (COVID-19) (ฉบับที่ 82)
12. อาชีวอนามัยและความปลอดภัย มาตรการทั่วไป 1) จัดให้มีพนักงานประจำทำเรือทำหน้าที่ตรวจสอบความพร้อมของท่าเรือและเรือก่อนที่เรือจะเข้า-ออก พร้อมจัดทำบัญชีสินค้าที่บรรทุก ชนิด และปริมาณสินค้า ในการควบคุมเรือบรรทุกสินค้าเข้าออกท่า	- โครงการจัดให้มีพนักงานประจำทำเรือทำหน้าที่ตรวจสอบความพร้อมของท่าเรือและเรือก่อนที่เรือจะเข้า-ออก และมีการจัดทำบัญชีสินค้าที่บรรทุก ชนิด และปริมาณสินค้า ในการควบคุมเรือบรรทุกสินค้าเข้าออกท่าทุกครั้ง	-	- ภาคผนวก 2-27 ตัวอย่างบัญชีสินค้าเข้าออกท่าเรือ - รูปที่ 2.2-43 พนักงานประจำท่าเรือทำหน้าที่ตรวจสอบความ

ตารางที่ 2.1-1 ผลการปฏิบัติตามมาตรการป้องกันและแก้ไขผลกระทบสิ่งแวดล้อม (ระยะดำเนินการ) โครงการท่าเทียบเรือสินค้าของบริษัท เอส.พี.อินเตอร์ มารีน จำกัด
ระหว่างเดือนกรกฎาคม-ธันวาคม พ.ศ. 2567 (ต่อ)

มาตรการป้องกันและแก้ไขผลกระทบสิ่งแวดล้อม	ผลการปฏิบัติตามมาตรการฯ	ปัญหาอุปสรรคที่ไม่สามารถปฏิบัติตามมาตรการและแนวทางแก้ไข	ภาพถ่ายหรือเอกสารประกอบ
			พร้อมของท่าเรือและเรือก่อนที่เรือจะเข้า-ออก และการควบคุมเรือที่เข้า-ออกท่าเทียบเรือของโครงการ
2) จัดให้มีการให้ความรู้พนักงานที่เกี่ยวข้องกับการขนถ่ายสินค้า และการเก็บรักษาสินค้าเพื่อให้มีความรู้ ความเข้าใจที่ถูกต้อง	- โครงการได้จัดให้มีการอบรมการปฏิบัติงานขนส่งสินค้าอย่างปลอดภัย และกฎระเบียบต่าง ๆ ที่เกี่ยวข้องให้กับพนักงานของโครงการ	-	- รูปที่ 2.2-8 การอบรมการปฏิบัติงานขนส่งสินค้าอย่างปลอดภัย และกฎระเบียบต่าง ๆ ที่เกี่ยวข้องให้กับพนักงานของโครงการ - ภาคผนวก 2-10 รายชื่อผู้เข้ารับการอบรมการปฏิบัติงานขนส่งสินค้าอย่างปลอดภัย และกฎระเบียบต่าง ๆ ที่เกี่ยวข้องให้กับพนักงานขับรถทอยสินค้าของโครงการ
3) กำหนดให้พนักงานสวมใส่อุปกรณ์ป้องกันภัยส่วนบุคคล เช่น หมวกนิรภัย รองเท้านิรภัย เสื้อกั๊กสะท้อนแสง ปลั๊กอุดหูลดเสียง (Ear Plugs) หรือครอบหูลดเสียง (Ear Muffs) เป็นต้น	- โครงการได้พนักงานสวมใส่อุปกรณ์ป้องกันภัยส่วนบุคคล เช่น หมวกนิรภัย รองเท้านิรภัย เสื้อกั๊กสะท้อนแสง ปลั๊กอุดหูลดเสียง (Ear Plugs) หรือครอบหูลดเสียง (Ear Muffs) เป็นต้น	-	- รูปที่ 2.2-9 การสวมใส่อุปกรณ์ป้องกันอันตรายส่วนบุคคลที่เหมาะสมกับงานให้กับพนักงาน
4) ต้องปฏิบัติตามกฎความปลอดภัยอย่างเคร่งครัดตลอดเวลาการปฏิบัติงานของพนักงาน	- โครงการต้องปฏิบัติตามกฎความปลอดภัยอย่างเคร่งครัดตลอดเวลาการปฏิบัติงานของพนักงาน	-	-

**ตารางที่ 2.1-1 ผลการปฏิบัติตามมาตรการป้องกันและแก้ไขผลกระทบสิ่งแวดล้อม (ระยะดำเนินการ) โครงการท่าเทียบเรือสินวัฒนา ของบริษัท เอส.พี.อินเตอร์ มารีน จำกัด
ระหว่างเดือนกรกฎาคม-ธันวาคม พ.ศ. 2567 (ต่อ)**

มาตรการป้องกันและแก้ไขผลกระทบสิ่งแวดล้อม	ผลการปฏิบัติตามมาตรการฯ	ปัญหาอุปสรรคที่ไม่สามารถปฏิบัติตามมาตรการและแนวทางแก้ไข	ภาพถ่ายหรือเอกสารประกอบ
5) ห้ามสูบบุหรี่ในเขตพื้นที่โครงการ ยกเว้นพื้นที่ที่จัดให้เท่านั้น	- โครงการได้จัดให้มีห้องน้ำห้องส้วม น้ำใช้ การระบายน้ำเสียจากส้วมถึงรองรับมูลฝอย เป็นต้น ให้แก่พนักงาน/คนงานอย่างถูกสุขลักษณะ	-	- รูปที่ 2.2-67 พื้นที่ห้ามสูบบุหรี่ในเขตพื้นที่โครงการ และพื้นที่ที่จัดให้สูบบุหรี่ (ที่พักระเบียง)
6) การเข้าเยี่ยมชมพื้นที่โครงการควรอยู่ภายใต้การควบคุมของพนักงานบริษัทเพื่อความปลอดภัย	- สำหรับการเข้าเยี่ยมชมพื้นที่โครงการควรอยู่ภายใต้การควบคุมของพนักงานบริษัทเพื่อความปลอดภัย	-	- รูปที่ 2.2-60 โครงการได้เปิดให้ตัวแทนประชาชน/ผู้นำชุมชนที่อยู่ใกล้เคียงโครงการสามารถขอเข้าดูพื้นที่โครงการ
7) ต้องจัดเตรียมความพร้อมของบุคลากรและอุปกรณ์ดับเพลิงต่างๆ กรณีเกิดอัคคีภัยทั้งที่บริเวณท่าเทียบเรือและบริเวณโกดังสินค้า	- โครงการได้จัดเตรียมความพร้อมของบุคลากรและอุปกรณ์ดับเพลิงต่างๆ กรณีเกิดอัคคีภัยทั้งที่บริเวณท่าเทียบเรือและบริเวณโกดังสินค้าเมื่อเกิดเหตุเพลิงไหม้ โครงการจะมีการปฏิบัติตามแผนป้องกันและระงับอัคคีภัย ปี 2567 อย่างเคร่งครัด	-	- รูปที่ 2.2-68 ความพร้อมของบุคลากรของทีมงานดับเพลิง - รูปที่ 2.2-69 อุปกรณ์ดับเพลิงภายในพื้นที่โครงการ - ภาพผนวก 2-28 แผนป้องกันและระงับอัคคีภัย ปี 2567
8) โครงการต้องฝึกซ้อมแผนดับเพลิงและฝึกซ้อมอพยพหนีไฟ แผนการป้องกัน รองรับและตอบโต้ภาวะฉุกเฉินที่เกิดจากไฟไหม้ รวมทั้งฝึกการใช้อุปกรณ์ดับเพลิงในโครงการ พร้อมทั้งอบรมและให้ความรู้ในเรื่องการบรรเทาสาธารณภัยการปฐมพยาบาล และการนำส่งผู้ป่วยแก่อาสาสมัครบรรเทาสาธารณภัย อย่างน้อยปีละ 1 ครั้ง	- โครงการได้จัดเตรียมความพร้อมของบุคลากรและอุปกรณ์ดับเพลิงต่างๆ กรณีเกิดอัคคีภัยทั้งที่บริเวณท่าเทียบเรือและบริเวณโกดังสินค้าเมื่อเกิดเหตุเพลิงไหม้ โครงการจะมีการปฏิบัติตามแผนป้องกันและระงับอัคคีภัย ปี 2567 อย่างเคร่งครัด และได้มีการฝึกซ้อมแผนดับเพลิงและฝึกซ้อมอพยพหนีไฟ แผนการป้องกัน รองรับและตอบโต้ภาวะ	-	- รูปที่ 2.2-70 การฝึกซ้อมแผนดับเพลิงและฝึกซ้อมอพยพหนีไฟ แผนการป้องกัน รองรับและตอบโต้ภาวะฉุกเฉินที่เกิดจากไฟไหม้ ประจำปี 2567

ตารางที่ 2.1-1 ผลการปฏิบัติตามมาตรการป้องกันและแก้ไขผลกระทบสิ่งแวดล้อม (ระยะดำเนินการ) โครงการท่าเทียบเรือสินวัฒนา ของบริษัท เอส.พี.อินเตอร์ มารีน จำกัด ระหว่างเดือนกรกฎาคม-ธันวาคม พ.ศ. 2567 (ต่อ)

มาตรการป้องกันและแก้ไขผลกระทบสิ่งแวดล้อม	ผลการปฏิบัติตามมาตรการฯ	ปัญหาอุปสรรคที่ไม่สามารถปฏิบัติตามมาตรการและแนวทางแก้ไข	ภาพถ่ายหรือเอกสารประกอบ
	ฉุกเฉินที่เกิดจากไฟไหม้ประจำปี 2567 เมื่อวันที่ 8 ตุลาคม 2567 โดยมีเจ้าหน้าที่ของ อบต. บางเคื่อ เป็นผู้ดำเนินการฝึกซ้อม		- ภาคผนวก 2-28 แผนป้องกันและระงับอัคคีภัย ปี 2567
9) กำหนดให้ผู้ประกอบการเรือจัดให้มีอุปกรณ์ความปลอดภัยบนเรือลำเลียงสินค้า สำหรับกรณีฉุกเฉินอย่างเพียงพอ เช่น ปัมป์สูบน้ำ เสื้อชูชีพ ห่วงชูชีพ เป็นต้น รวมทั้งตรวจสอบสภาพอุปกรณ์ความปลอดภัยให้ใช้งานได้ดียู่เสมอและให้เป็นไปตามข้อกำหนดที่เกี่ยวข้อง	- โครงการได้กำหนดให้ผู้ประกอบการเรือจัดให้มีอุปกรณ์ความปลอดภัยบนเรือลำเลียงสินค้า สำหรับกรณีฉุกเฉินอย่างเพียงพอ เช่น ปัมป์สูบน้ำ เสื้อชูชีพ ห่วงชูชีพ เป็นต้น รวมทั้งตรวจสอบสภาพอุปกรณ์ความปลอดภัยให้ใช้งานได้ดียู่เสมอและให้เป็นไปตามข้อกำหนดที่เกี่ยวข้องอย่างครบถ้วน	-	รูปที่ 2.2-71 อุปกรณ์ความปลอดภัยบนเรือลำเลียงสินค้า สำหรับกรณีฉุกเฉิน เช่น เสื้อชูชีพ ห่วงชูชีพ
10) กำหนดให้มีระบบป้องกันและระงับอัคคีภัยในบริเวณพื้นที่ต่างๆ เป็นไปตามกฎหมาย ข้อกำหนดและมาตรฐานที่เกี่ยวข้องให้ครบถ้วน เช่น ตู้สายฉีดน้ำดับเพลิง (Fire Hose Cabinet) ระบบท่อยืน (Stand Pipe System) หัวรับน้ำดับเพลิง (Fire Department Connection: FDC) อุปกรณ์ส่งเสียงสัญญาณแจ้งเหตุเพลิงไหม้ (Fire Alarm Bel) ถึง ดับเพลิงชนิดผงเคมีชนิดแห้ง ถึงดับเพลิงชนิดก๊าซคาร์บอนไดออกไซด์ (CO ₂) ถึงดับเพลิงชนิดน้ำยาเหลวระเหย (BF2000) เป็นต้น	- โครงการจัดให้มีระบบป้องกันและระงับอัคคีภัยในบริเวณพื้นที่ต่างๆ เป็นไปตามกฎหมาย ข้อกำหนดและมาตรฐานที่เกี่ยวข้องให้ครบถ้วน เช่น ตู้สายฉีดน้ำดับเพลิง (Fire Hose Cabinet) ระบบท่อยืน (Stand Pipe System) หัวรับน้ำดับเพลิง (Fire Department Connection: FDC) อุปกรณ์ส่งเสียงสัญญาณแจ้งเหตุเพลิงไหม้ (Fire Alarm Bel) ถึงดับเพลิงชนิดผงเคมีชนิดแห้ง ถึงดับเพลิงชนิดก๊าซคาร์บอนไดออกไซด์ (CO ₂) ถึงดับเพลิงชนิดน้ำยาเหลวระเหย (BF2000) เป็นต้น	-	- รูปที่ 2.2-69 อุปกรณ์ดับเพลิงภายในพื้นที่โครงการ
11) จัดเตรียมปั๊มน้ำดับเพลิง (Diesel Pump) ขับเคลื่อนด้วยเครื่องยนต์ดีเซล อัตราสูบ 750 แกลลอน/นาที่ ที่ TDH 100 เมตร จำนวน 1 ชุด ปั๊มน้ำรักษาแรงดัน (Jockey Pump) ขับเคลื่อนด้วยไฟฟ้า อัตราสูบ 20 แกลลอน/นาที่ ที่ TDH 120 เมตร จำนวน 1 ชุดพร้อมสายยาง	มาตรการที่ยังไม่ถึงเวลาปฏิบัติ เนื่องจากโครงการมีแผนที่จะเปลี่ยนปั๊มน้ำดับเพลิง (Diesel Pump) ขับเคลื่อนด้วยเครื่องยนต์ดีเซล ภายในปี 2569	-	-

**ตารางที่ 2.1-1 ผลการปฏิบัติตามมาตรการป้องกันและแก้ไขผลกระทบสิ่งแวดล้อม (ระยะดำเนินการ) โครงการท่าเทียบเรือสินวัฒนา ของบริษัท เอส.พี.อินเตอร์ มารีน จำกัด
ระหว่างเดือนกรกฎาคม-ธันวาคม พ.ศ. 2567 (ต่อ)**

มาตรการป้องกันและแก้ไขผลกระทบสิ่งแวดล้อม	ผลการปฏิบัติตามมาตรการฯ	ปัญหาอุปสรรคที่ไม่สามารถปฏิบัติตามมาตรการและแนวทางแก้ไข	ภาพถ่ายหรือเอกสารประกอบ
ขนาด 2 นิ้ว ความยาวไม่น้อยกว่า 10 เมตร สำหรับดุน้ำและสายยางขนาด 1 นิ้ว ความยาวไม่ต่ำกว่า 30 เมตร สำหรับการฉีดน้ำดับเพลิง			
12) กำหนดให้พนักงานและเจ้าหน้าที่รักษาความปลอดภัย เดินตรวจทั้งในคลังเก็บสินค้า และพื้นที่โดยรอบโครงการประจำวัน	- โครงการกำหนดให้พนักงานและเจ้าหน้าที่รักษาความปลอดภัย เดินตรวจทั้งในคลังเก็บสินค้า และพื้นที่โดยรอบโครงการประจำวัน	-	รูปที่ 2.2-72 พนักงานและเจ้าหน้าที่รักษาความปลอดภัย เดินตรวจทั้งในคลังเก็บสินค้า และพื้นที่โดยรอบโครงการประจำวัน
13) จัดให้มีถังดับเพลิงชนิดผงเคมีแห้ง ขนาดบรรจุ 10 ปอนด์ จำนวน 19 ถัง ถังดับเพลิงชนิดก๊าซคาร์บอนไดออกไซด์ ขนาด 10 ปอนด์ จำนวน 40 ถัง และถังดับเพลิงชนิดน้ำยาเหลวระเหย (BF2000) ขนาด 10 ปอนด์ จำนวน 5 ถัง	- โครงการจัดให้มีถังดับเพลิงชนิดผงเคมีแห้ง ขนาดบรรจุ 10 ปอนด์ จำนวน 19 ถัง ถังดับเพลิงชนิดก๊าซคาร์บอนไดออกไซด์ ขนาด 10 ปอนด์ จำนวน 40 ถัง และถังดับเพลิงชนิดน้ำยาเหลวระเหย (BF2000) ขนาด 10 ปอนด์ จำนวน 5 ถัง	-	รูปที่ 2.2-73 ถังดับเพลิงชนิดผงเคมีแห้ง ขนาดบรรจุ 10 ปอนด์ ถังดับเพลิงชนิดก๊าซคาร์บอนไดออกไซด์ ขนาด 10 ปอนด์ และถังดับเพลิงชนิดน้ำยาเหลวระเหย (BF2000) ขนาด 10 ปอนด์
14) โครงการต้องทำการเปลี่ยนสารดับเพลิงภายในเครื่องดับเพลิง ขั้นตอนแบบกึ่งหัวเป็นประจำทุก 2-5 ปี (ตามคุณสมบัติของบริษัทผู้ผลิตกำหนด) ซึ่งเมื่อทำการเปลี่ยนแล้วให้ปรับอัตราการดับเพลิงของผงเคมีเป็นไม่ต่ำกว่า 6A-10B 6A-20B และ 10 B-C	- มาตรการที่ยังไม่ถึงเวลาปฏิบัติ เนื่องจากสารดับเพลิงภายในเครื่องดับเพลิงแต่ละชนิดยังไม่เสื่อมสภาพ จึงยังไม่ถึงเวลาเปลี่ยนสารดับเพลิงภายในถัง	-	-

**ตารางที่ 2.1-1 ผลการปฏิบัติตามมาตรการป้องกันและแก้ไขผลกระทบสิ่งแวดล้อม (ระยะดำเนินการ) โครงการทำเทียบเรือสินค้า ของบริษัท เอส.พี.อินเตอร์ มารีน จำกัด
ระหว่างเดือนกรกฎาคม-ธันวาคม พ.ศ. 2567 (ต่อ)**

มาตรการป้องกันและแก้ไขผลกระทบสิ่งแวดล้อม	ผลการปฏิบัติตามมาตรการฯ	ปัญหาอุปสรรคที่ไม่สามารถปฏิบัติตามมาตรการและแนวทางแก้ไข	ภาพถ่ายหรือเอกสารประกอบ
15) จัดให้มีถังสำรองน้ำสำหรับดับเพลิงขนาดความจุประมาณ 25 ลูกบาศก์เมตร จำนวน 1 ถัง ขนาดความจุประมาณ 20 ลูกบาศก์เมตร จำนวน 1 ถัง และขนาด 60 ลูกบาศก์เมตร จำนวน 2 ถัง	- โครงการได้ปฏิบัติตามบางส่วนคือ จัดให้มีถังสำรองน้ำสำหรับดับเพลิงขนาดความจุประมาณ 25 ลูกบาศก์เมตร จำนวน 1 ถัง ขนาดความจุประมาณ 20 ลูกบาศก์เมตร จำนวน 1 ถัง ครบแล้ว ส่วนถังสำรองน้ำสำหรับดับเพลิงขนาด 60 ลูกบาศก์เมตร จำนวน 2 ถัง มีแผนที่จะจัดหาประมาณปลายปี 2567 นี้	-	-
16) ต้องจัดเส้นทางหนีไฟเพื่ออพยพคนงานทั้งหมดออกจากบริเวณที่ทำงานสู่บริเวณที่ปลอดภัย เช่น ถนนหรือสนามนอกอาคารโรงงานได้ภายในห้า นาที	- โครงการได้จัดทำผังเส้นทางหนีไฟเพื่ออพยพคนงานทั้งหมดออกจากบริเวณที่ทำงานสู่บริเวณที่ปลอดภัย	-	ภาคผนวก 2-29 แผนผังเส้นทางหนีไฟ
17) จัดให้มีจุดรวมพล จำนวน 2 จุด คือบริเวณหน้าสำนักงาน และบริเวณป้อม รปภ. ใกล้ทางเข้า-ออกโครงการ	- โครงการจัดให้มีจุดรวมพล จำนวน 2 จุด คือบริเวณหน้าสำนักงาน และบริเวณป้อม รปภ. ใกล้ทางเข้า-ออกโครงการ	-	รูปที่ 2.2-74 ตำแหน่งจุดรวมพลจำนวน 2 จุด คือบริเวณหน้าสำนักงาน และบริเวณป้อม รปภ. ใกล้ทางเข้า-ออกโครงการ
18) จัดทำป้ายแสดงจุดรวมพล ขนาดของป้ายจุดรวมพลต้องมีขนาดใหญ่เพียงพอที่ทุก ๆ คนอาคารหรือสถานที่นั้น ๆ จะต้องสังเกตเห็นได้ง่าย	โครงการจัดทำป้ายแสดงจุดรวมพล ขนาดของป้ายจุดรวมพลต้องมีขนาดใหญ่เพียงพอที่ทุก ๆ คนอาคารหรือสถานที่นั้น ๆ จะต้องสังเกตเห็นได้ง่าย	-	รูปที่ 2.2-74 จุดรวมพล จำนวน 2 จุด คือบริเวณหน้าสำนักงาน และบริเวณป้อม รปภ. ใกล้ทางเข้า-ออกโครงการ
19) จัดเตรียมอุปกรณ์ช่วยชีวิตประจำเรือลำเลียงสินค้าและท่าเทียบเรือ เช่น เสื้อชูชีพ ห่วงยางชูชีพ เป็นต้น	โครงการได้จัดเตรียมอุปกรณ์ช่วยชีวิตประจำเรือลำเลียงสินค้าและท่าเทียบเรือ เช่น ห่วงยางชูชีพ เป็นต้น	-	รูปที่ 2.2-75 อุปกรณ์ช่วยชีวิตประจำเรือลำเลียงสินค้าและท่าเทียบเรือ เช่น ห่วงยางชูชีพ

ตารางที่ 2.1-1 ผลการปฏิบัติตามมาตรการป้องกันและแก้ไขผลกระทบสิ่งแวดล้อม (ระยะดำเนินการ) โครงการท่าเทียบเรือสินวัฒนา ของบริษัท เอส.พี.อินเตอร์ มารีน จำกัด
ระหว่างเดือนกรกฎาคม-ธันวาคม พ.ศ. 2567 (ต่อ)

มาตรการป้องกันและแก้ไขผลกระทบสิ่งแวดล้อม	ผลการปฏิบัติตามมาตรการฯ	ปัญหาอุปสรรคที่ไม่สามารถปฏิบัติตามมาตรการและแนวทางแก้ไข	ภาพถ่ายหรือเอกสารประกอบ
20) ตรวจสอบอุปกรณ์ในการป้องกันและระงับอัคคีภัยทั้งหมดของโครงการใช้งานได้ดีเสมอ	โครงการได้มีการตรวจสอบอุปกรณ์ในการป้องกันและระงับอัคคีภัยทั้งหมดของโครงการใช้งานได้ดีเสมอ	-	ภาคผนวก 3-17 บันทึกการตรวจสอบระบบดับเพลิง
21) ติดตั้งไฟสัญญาณ และเครื่องหมายแสดงขอบเขตพื้นที่โครงการให้ชัดเจนโดยเฉพาะในเวลากลางคืนตามมาตรฐานที่เกี่ยวข้องเพื่อป้องกันการเกิดอุบัติเหตุ	โครงการได้มีการติดตั้งไฟสัญญาณ และเครื่องหมายแสดงขอบเขตพื้นที่โครงการให้ชัดเจนโดยเฉพาะในเวลากลางคืนตามมาตรฐานที่เกี่ยวข้องเพื่อป้องกันการเกิดอุบัติเหตุ	-	รูปที่ 2.2-76 การติดตั้งไฟสัญญาณและเครื่องหมายแสดงขอบเขตพื้นที่โครงการให้ชัดเจนในเวลากลางคืนตามมาตรฐาน
22) จัดให้มีการอบรมสำหรับงานประเภทที่ผู้ปฏิบัติงานต้องได้รับการฝึกอบรมด้านความปลอดภัย ก่อนเริ่มปฏิบัติงาน	โครงการได้มีการรับพนักงานใหม่เมื่อปลายเดือนมิถุนายน และมีการอบรมสำหรับงานประเภทที่ผู้ปฏิบัติงานต้องได้รับการฝึกอบรมด้านความปลอดภัย ก่อนเริ่มปฏิบัติงานให้แก่พนักงานใหม่ เมื่อวันที่ 1 ตุลาคม 2567	-	ภาคผนวก 2-32 แบบบันทึกการปฐมพยาบาลของพนักงานใหม่
23) เมื่อมีการบาดเจ็บหรืออุบัติเหตุเกิดขึ้นจากการทำงาน ต้องรายงานให้ผู้ควบคุมงานทราบโดยทันที และจัดทำรายงานบันทึกกรณีเกิดอุบัติเหตุที่อธิบายถึงสาเหตุ วิธีการแก้ไข และผลเสียหายที่เกิดขึ้น	โครงการมีการจัดทำรายงานบันทึกกรณีเกิดอุบัติเหตุที่อธิบายถึงสาเหตุ วิธีการแก้ไข และผลเสียหายที่เกิดขึ้น ไว้ครบถ้วน	-	ภาคผนวก 2-30 สถิติการเกิดอุบัติเหตุปี 2567
24) กำหนดให้ผู้ประกอบการเดินเรือ ปฏิบัติตามกฎหมาย ระเบียบ ข้อบังคับต่างๆ อย่างเคร่งครัด	- กำหนดให้ผู้ประกอบการเดินเรือ ปฏิบัติตามกฎหมาย ระเบียบ ข้อบังคับต่างๆ อย่างเคร่งครัด	-	-
25) โครงการต้องปฏิบัติตามขั้นตอนการปฏิบัติงาน เรื่อง การดักสินค้าออกจากโกดังอย่างปลอดภัย เพื่อเป็นการเฝ้าระวังป้องกันการเกิดประกายไฟ เพื่อป้องกันโอกาสในการเกิดเพลิงไหม้	- โครงการได้มีการจัดทำ WI ขั้นตอนการปฏิบัติงาน เรื่อง การดักสินค้าออกจากโกดังอย่างปลอดภัย เพื่อเป็นการเฝ้าระวังป้องกันการเกิดประกายไฟ เพื่อป้องกันโอกาสในการเกิดเพลิงไหม้ และมีการจัดอบรมให้กับพนักงานที่เกี่ยวข้องเมื่อวันที่ 17 พฤษภาคม 2567 และมีการ	-	- ภาคผนวก 2-31 WI-SWP-06 การดักสินค้าออกจากโกดังอย่างปลอดภัย - ภาคผนวก 2-10 รายชื่อผู้เข้ารับการอบรมการปฏิบัติงานขนส่ง

ตารางที่ 2.1-1 ผลการปฏิบัติตามมาตรการป้องกันและแก้ไขผลกระทบสิ่งแวดล้อม (ระยะดำเนินการ) โครงการทำเทียบเรือสินวัฒนา ของบริษัท เอส.พี.อินเตอร์ มารีน จำกัด
ระหว่างเดือนกรกฎาคม-ธันวาคม พ.ศ. 2567 (ต่อ)

มาตรการป้องกันและแก้ไขผลกระทบสิ่งแวดล้อม	ผลการปฏิบัติตามมาตรการฯ	ปัญหาอุปสรรคที่ไม่สามารถปฏิบัติตามมาตรการและแนวทางแก้ไข	ภาพถ่ายหรือเอกสารประกอบ
	อบรมการขนถ่ายสินค้าอย่างมีประสิทธิภาพและปลอดภัย เมื่อวันที่ 9 พฤศจิกายน 2567		สินค้าอย่างปลอดภัย และกฎระเบียบต่าง ๆ ที่เกี่ยวข้องให้กับพนักงานขับรถหอยสินค้าของโครงการ และการอบรมการขนถ่ายสินค้าอย่างมีประสิทธิภาพและปลอดภัย
มาตรการกรณีเกิดน้ำมันรั่วไหลจากเรือลากจูงบริเวณหน้าท่าเรือ			
1) จัดให้มีวัสดุดูดซับน้ำมันในปริมาณที่เพียงพอ โดยใช้โปรยหรือวางลงน้ำเพื่อซับน้ำมันดีเซลจากเรือลากจูงอย่างรวดเร็วไม่ให้น้ำมันแพร่กระจายไปไกลกว่า 10 เมตร ถ้าเกินกว่าระยะดังกล่าว น้ำมันจะเจือจางจนดูดซับไม่ได้ เพราะน้ำมันมีปริมาณน้อย ก่อนที่จะขอความช่วยเหลือจากสำนักงานเจ้าท่าภูมิภาคสาขายุทยา หน่วยงานที่เกี่ยวข้อง และทำใกล้เคียงในการกำจัดครบน้ำมันต่อไป	- โครงการได้มีการจัดเตรียมวัสดุดูดซับน้ำมันในปริมาณที่เพียงพอ ซึ่งตั้งแต่เดือนกรกฎาคม-ธันวาคม พ.ศ 2567 ยังไม่มีการหกรั่วไหลของน้ำมันจากเรือลากจูงบริเวณหน้าท่าเรือ แต่อย่างไรก็ตาม โครงการก็ได้มีการเตรียมอุปกรณ์ที่ใช้สำหรับซับน้ำมันดีเซลจากเรือลากจูงอย่างรวดเร็วไม่ให้น้ำมันแพร่กระจายไปไกลกว่า 10 เมตร ถ้าเกินกว่าระยะดังกล่าว น้ำมันจะเจือจางจนดูดซับไม่ได้ เพราะน้ำมันมีปริมาณน้อย ก่อนที่จะขอความช่วยเหลือจากสำนักงานเจ้าท่าภูมิภาคสาขายุทยา หน่วยงานที่เกี่ยวข้อง และทำใกล้เคียงในการกำจัดครบน้ำมันต่อไป	-	- รูปที่ 2.2-30 อุปกรณ์ที่ใช้สำหรับซับน้ำมันดีเซลจากเรือลากจูงบริเวณหน้าท่า
2) สำหรับวัสดุดูดซับน้ำมันที่ใช้แล้วต้องเก็บใส่ถุงขยะของเสียอันตรายโดยใช้ตะแกรงตักขึ้นมา เพื่อส่งไปกำจัดโดยหน่วยงานที่ได้รับอนุญาตจากทางราชการ	- มาตรการที่ยังไม่ถึงเวลาปฏิบัติ เนื่องจากตั้งแต่เดือนกรกฎาคม-ธันวาคม พ.ศ 2567 ยังไม่มีการหกรั่วไหลของน้ำมันจากเรือลากจูงบริเวณหน้าท่าเรือ แต่อย่างไรก็ตาม โครงการก็ได้มีการเตรียมห้องพักขยะอันตรายของโครงการ 1 แห่ง ขนาด (ก x ย x ส) 2.40 x 3.20 x 2.20 พื้นที่ใช้สอย	-	- รูปที่ 2.2-31 ห้องพักขยะอันตรายของโครงการ - ภาพผนวก 2-14 ใบกำกับการขนส่งของเสีย

ตารางที่ 2.1-1 ผลการปฏิบัติตามมาตรการป้องกันและแก้ไขผลกระทบสิ่งแวดล้อม (ระยะดำเนินการ) โครงการท่าเทียบเรือสินวัฒนา ของบริษัท เอส.พี.อินเตอร์ มารีน จำกัด
ระหว่างเดือนกรกฎาคม-ธันวาคม พ.ศ. 2567 (ต่อ)

มาตรการป้องกันและแก้ไขผลกระทบสิ่งแวดล้อม	ผลการปฏิบัติตามมาตรการฯ	ปัญหาอุปสรรคที่ไม่สามารถปฏิบัติตามมาตรการและแนวทางแก้ไข	ภาพถ่ายหรือเอกสารประกอบ
	ประมาณ 7.68 ตารางเมตร ตั้งอยู่บริเวณทิศใต้ของโครงการบริเวณข้างโรงก 4 ซึ่งขยอันตรายของโครงการ ประกอบด้วย น้ำมันเครื่อง แบตเตอรี่ ภาชนะปนเปื้อน วัสดุปนเปื้อนน้ำมัน สายไฮดรอลิคใช้งานแล้วใส่กรอง น้ำมันเครื่อง และหลอดไฟ โดยโครงการจะรวบรวมไว้ในห้องพักขยะรวมเพื่อรอส่งไปกำจัดโดยบริษัทที่ได้รับอนุญาตจากกรมโรงงานอุตสาหกรรม ได้แก่ บริษัท เบตเตอร์ เวลล์ กรีน จำกัด (มหาชน) สำหรับวิธีการกำจัดขยะอันตรายแต่ละชนิด		



พนักงานกวาดและรถดูดฝุ่น ในการทำความสะอาดบริเวณพื้นที่หน้าท่า



พนักงานกวาดและรถดูดฝุ่น ในการทำความสะอาดบริเวณพื้นที่หลังท่าเทียบเรือ

รูปที่ 2.2-1 พนักงานกวาดและรถดูดฝุ่น ในการทำความสะอาดบริเวณพื้นที่หน้าท่าและหลังท่าเทียบเรือ



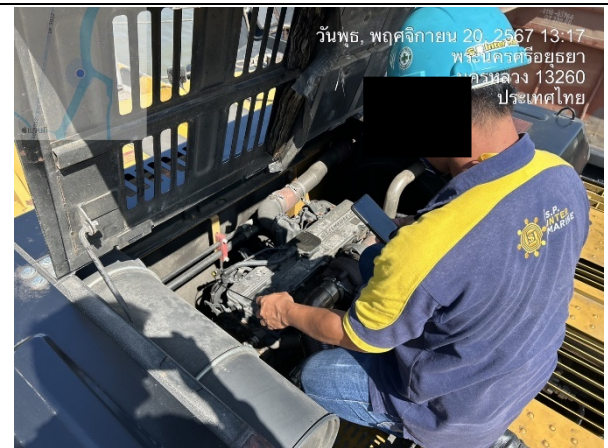

รูปที่ 2.2-2 การตรวจสอบเครื่องมือ เครื่องจักร เครื่องยนต์และบำรุงรักษาสภาพให้อยู่ในสภาพดีอยู่เสมอ



รูปที่ 2.2-3 การปิดคลุมรถบรรทุกขนส่งสินค้าด้วยผ้าใบ







รูปที่ 2.2-4 เครื่องฉีดน้ำแรงดันสูงแบบอัตโนมัติบริเวณบ่อล้างล้อ เพื่อล้างล้อรถบรรทุกก่อนออกจากพื้นที่โครงการ



	
<p>ระบบสเปรย์น้ำ ด้านทิศใต้ (ด้านที่ติดบก. สวัสดิ์ไพบูลย์การเกษตร)</p>	<p>ระบบสเปรย์น้ำ ด้านทิศตะวันตก (ด้านหน้าโครงการ)</p>
<p>รูปที่ 2.2-5 ระบบสเปรย์น้ำ ด้านทิศตะวันตก (ด้านหน้าโครงการ) และด้านทิศใต้ (ด้านที่ติดบก. สวัสดิ์ไพบูลย์การเกษตร) บริเวณริมรั้วโครงการ เพื่อป้องกันการฟุ้งกระจายของฝุ่นละอองโดยรอบพื้นที่โครงการ</p>	

	
	
<p>รูปที่ 2.2-6 การติดตั้งสแลนป้องกันฝุ่นบนกำแพงโครงการ</p>	

	
<p>กฎระเบียบการใช้ท่าเทียบเรือของรถยนต์ขนส่งสินค้า</p> <ol style="list-style-type: none"> กำหนดช่วงเวลาการทำงาน 06.00-20.00 น. ดับเครื่องยนต์ทุกครั้งเมื่อรถขนส่งสินค้าเข้าท่า จำกัดความเร็ว 20 กิโลเมตร/ชั่วโมง ห้ามบรรทุกเกิน 300 บาท/ครั้ง ห้ามจอดรถบนไหล่ทาง เมื่อเดินรถออกสู่ถนนบริเวณโรงงานต้องปฏิบัติตามกฎหมายกรมการขนส่งทางบกอย่างเคร่งครัด ต้องปฏิบัติตาม ประกาศ บริษัท เอส.พี.อินเตอร์ มารีน จำกัดที่ SWP-1421265 เรื่อง กฎระเบียบตามมาตรการป้องกันและแก้ไขผลกระทบสิ่งแวดล้อมโครงการท่าเทียบเรือสินวัฒนา บริษัท เอส.พี.อินเตอร์ มารีน จำกัด (สำหรับรถบรรทุก) 	<p>กฎระเบียบการใช้ท่าเทียบเรือของเรือลากจูงและเรือลำเลียง</p> <ol style="list-style-type: none"> กำหนดช่วงเวลาการทำงาน 06.00-20.00 น. เรือลากจูงต้องนำเรือเข้าเทียบท่าให้แล้วเสร็จภายใน 10-15 นาที ดับเครื่องยนต์เรือลากจูงทุกครั้งเมื่อเทียบท่าแล้วเสร็จ เรือลากจูงต้องนำสิ่งของเครื่องใช้ไม่น้อยกว่า 190 แร่งมา เรือลากจูงต้องเดินเรือเข้าเทียบท่าด้วยความเร็วไม่เกิน 5 นอต (9 กม./ชม.) ไม่นำเรือเข้าเทียบท่า หากระดับน้ำขึ้นสูงเกินระดับความปลอดภัยในการนำเรือเข้าเทียบท่า เรือลำเลียงต้องยึดขนาดกินน้ำลึกที่สัมพันธ์กับระดับน้ำ ห้ามปล่อยน้ำเสีย/ทิ้งขยะสิ่งปฏิกูลจากเรือ ลงแหล่งน้ำ ห้ามลางเรือบริเวณหน้าท่าเทียบเรือ ห้ามจอดเรือซ้อนลำ ต้องปฏิบัติตาม ประกาศ บริษัท เอส.พี.อินเตอร์ มารีน จำกัดที่ SWP-1431265 เรื่อง กฎระเบียบตามมาตรการป้องกันและแก้ไขผลกระทบสิ่งแวดล้อมโครงการท่าเทียบเรือสินวัฒนา บริษัท เอส.พี.อินเตอร์ มารีน จำกัด (สำหรับเรือลากจูงและเรือลำเลียง)
<p>ป้ายกฎระเบียบตามมาตรการการป้องกันแก้ไขผลกระทบสิ่งแวดล้อมของโครงการ สำหรับรถบรรทุก และป้ายประชาสัมพันธ์กฎระเบียบติดไว้บริเวณทางเข้า-ออกโครงการ</p>	<p>ป้ายกฎระเบียบตามมาตรการการป้องกันแก้ไขผลกระทบสิ่งแวดล้อมของโครงการ สำหรับเรือลากจูงและเรือลำเลียง และป้ายประชาสัมพันธ์กฎระเบียบติดไว้บริเวณหน้าท่าเทียบเรือของโครงการ</p>
<p>รูปที่ 2.2-7 ป้ายกฎระเบียบตามมาตรการการป้องกันแก้ไขผลกระทบสิ่งแวดล้อมของโครงการ สำหรับรถบรรทุกทุก และเรือลากจูงและเรือลำเลียง และป้ายประชาสัมพันธ์กฎระเบียบติดไว้บริเวณทางเข้า-ออกโครงการ และบริเวณหน้าท่าเทียบเรือของโครงการ</p>	
	
<p>รูปที่ 2.2-8 การอบรมการปฏิบัติงานขนส่งสินค้าอย่างปลอดภัย และกฎระเบียบต่าง ๆ ที่เกี่ยวข้องให้กับพนักงานของโครงการ</p>	

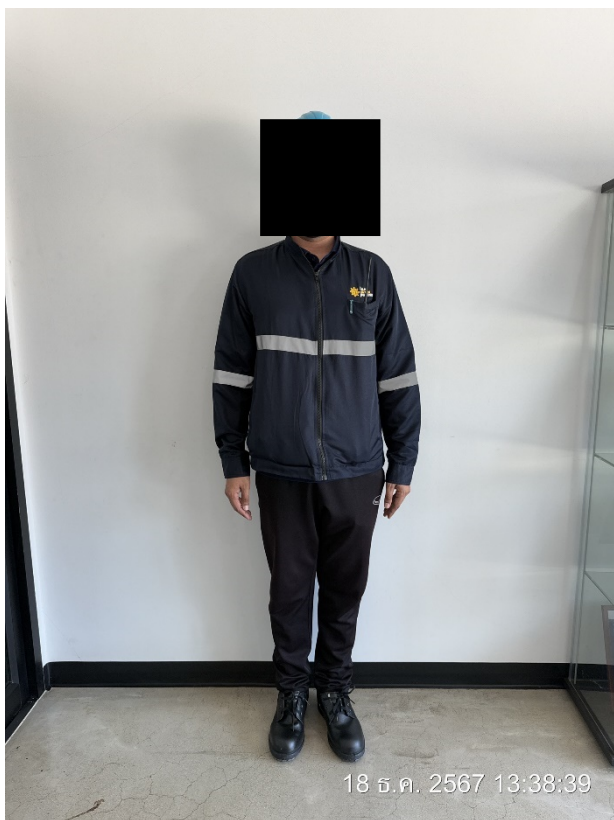

รูปที่ 2.2-9 การสวมใส่อุปกรณ์ป้องกันอันตรายส่วนบุคคลที่เหมาะสมกับงานให้กับพนักงาน



รูปที่ 2.2-10 พื้นที่สีเขียวของโครงการ การปลูกไม้ยืนต้นบริเวณริมรั้วของพื้นที่โครงการ โดยเลือกชนิดพันธุ์ที่มีใบหนา ทนทานต่อสภาพแวดล้อม และดูแลรักษาให้เจริญเติบโตได้ดีอยู่เสมอ





รูปที่ 2.2-10 พื้นที่สีเขียวของโครงการ การปลูกไม้ยืนต้นบริเวณริมรั้วของพื้นที่โครงการ โดยเลือกชนิดพันธุ์
ที่มีใบหนา ทนทานต่อสภาพแวดล้อม และดูแลรักษาให้เจริญเติบโตได้ดีอยู่เสมอ (ต่อ)



รูปที่ 2.2-11 เรือลำเลียงสินค้าทุกลำจะต้องคลุมผ้าใบระหว่างการขนส่งจากท่าเทียบเรือต้นทางมายังท่าเทียบเรือโครงการและจากท่าเทียบเรือโครงการไปยังท่าเทียบเรือปลายทาง เพื่อป้องกันฝุ่นละออง



รูปที่ 2.2-12 การตรวจสอบสภาพเครื่องดักจับฝุ่น (Bag Filter) ก่อนลงสินค้าทุกครั้ง เพื่อให้ใช้งานได้ดีอยู่เสมอ

	
	
<p>รูปที่ 2.2-13 การบำรุงรักษาในเชิงป้องกัน (Preventive Maintenance Program) ทุก 2,000 ชั่วโมงการทำงาน (ประมาณ 3 เดือน/ครั้ง) สำหรับเครื่องจักรหรืออุปกรณ์ที่เกี่ยวข้องกับการควบคุมมลพิษทางอากาศ โดยมีการเปลี่ยนถุงกรองเครื่องดักจับฝุ่น (Bag Filter) เมื่อวันที่ 4 กรกฎาคม 2567</p>	



รูปที่ 2.2-14 การบรรทุกสินค้าไม่เกินร้อยละ 70 ของระวางเรือ และกองสินค้าต้องไม่เกินโค้งเรือ



รูปที่ 2.2-15 ป้ายเตือนให้เว้นระยะเวลาไว้อย่างน้อย 15 นาที ก่อนเปิดผ้าใบ เพื่อป้องกันฝุ่นฟุ้งกระจายของฝุ่นละออง



รูปที่ 2.2-16 การติดตั้งถุงลม (Wind Sock) บริเวณหน้าท่าเทียบเรือ เพื่อใช้เป็นเครื่องมือในการสังเกตทิศทางลมและความเร็วลม



รูปที่ 2.2-17 การชิงผ้าใบหรือผ้าพลาสติกระหว่างเรือลำเลียงสินค้าและท่าเทียบเรือ



รูปที่ 2.2-18 การตักสินค้าด้วยแบ็คโฮหรือรถเกร็บไฟฟ้า (GRAB) หรือบุงกีของแบ็คโฮ



การเก็บสินค้าไว้ในคลังเก็บสินค้าทันที



สภาพบริเวณหน้าท่าที่ไม่มีการเทกองสินค้า

รูปที่ 2.2-19 โครงการไม่มีการเทกองสินค้าไว้บนหน้าท่า เนื่องจากทางโครงการจะมีการตักสินค้าขึ้นจากเรือลำเลียงใส่รถบรรทุก แล้ววิ่งไปเทในคลังเก็บสินค้าทันที



รูปที่ 2.2-20 พนักงานสวมใส่หน้ากากป้องกันฝุ่นขณะปฏิบัติงาน



รูปที่ 2.2-21 การทำความสะอาดรางระบายน้ำ และบ่อดักตะกอนภายในโครงการ



รูปที่ 2.2-22 พนักงานกวาดถนนบริเวณพื้นที่ทางเข้า-ออกโครงการเป็นประจำทุกวัน



รูปที่ 2.2-23 ป้ายขนาด 2.5x 1.5 ม. บริเวณหน้าโครงการ แสดงชื่อผู้รับผิดชอบ เบอร์โทรศัพท์ติดต่อเพื่อรับเรื่องร้องเรียนจากประชาชนที่อาจจะได้รับความเสียหาย หรือได้รับผลกระทบต่อร่างกายและทรัพย์สินจากโครงการ



รูปที่ 2.2-24 เรือนต์ลากจูงที่ติดตั้งตัวเก็บเสียง (Silencer)



รูปที่ 2.2-25 ป้ายเตือนจำกัดความเร็วของรถบรรทุกสินค้าในพื้นที่โครงการไม่เกิน 20 กิโลเมตร/ชั่วโมง



รูปที่ 2.2-26 การเก็บตัวอย่างคุณภาพน้ำทิ้งของโครงการ

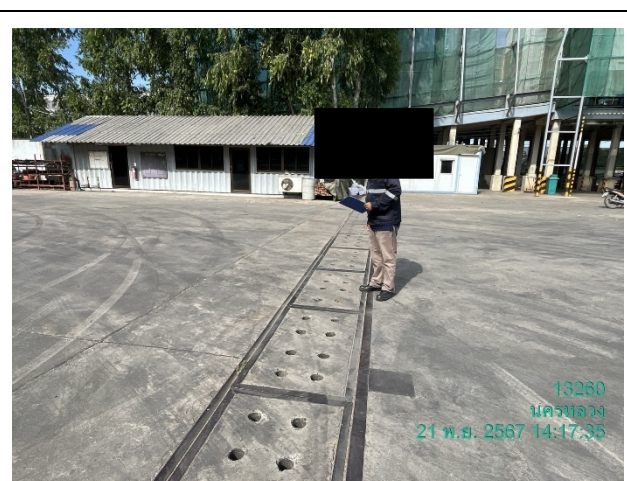
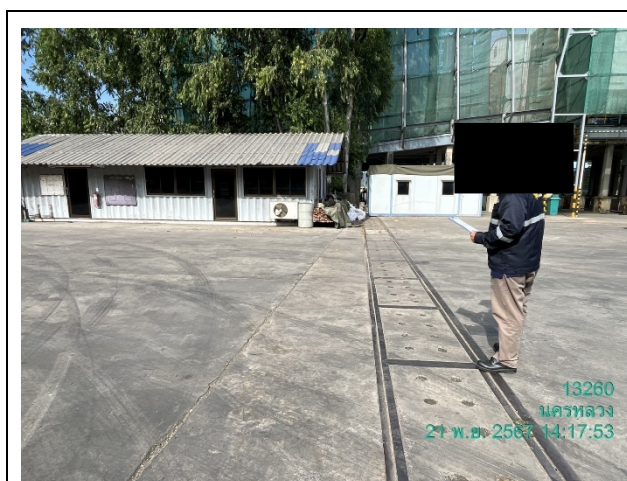

รูปที่ 2.2-27 พนักงานตรวจสอบระบบระบายน้ำอย่างสม่ำเสมอ



รูปที่ 2.2-28 จัดหาภาชนะเก็บรวบรวมมูลฝอยให้เหมาะสมและเพียงพอ



รูปที่ 2.2-29 อุปกรณ์ที่ใช้สำหรับการทำความสะอาดบริเวณที่หกรั่วไหลบนบก

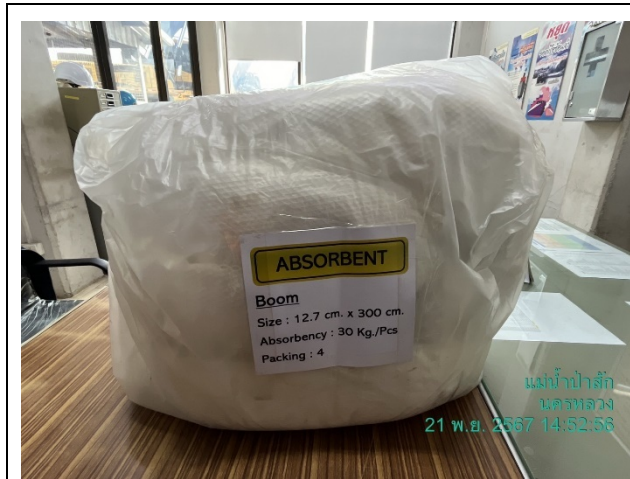

รูปที่ 2.2-30 อุปกรณ์ที่ใช้สำหรับซับน้ำมันดีเซลจากเรือลากจูงบริเวณหน้าท่า



รูปที่ 2.2-31 ห้องพักขยะอันตรายของโครงการ



รูปที่ 2.2-32 ป้ายเตือนแสดงค่าระดับน้ำที่ปลอดภัยสำหรับการเข้าเทียบท่าบริเวณหน้าท่า



รูปที่ 2.2-33 ติดตั้งป้ายกีดน้ำหนักรถบรรทุกตามที่กฎหมายกำหนดไว้บริเวณตาชั่งของโครงการ
เพื่อเป็นการตรวจสอบและควบคุมน้ำหนักบรรทุกทุกก่อนออกนอกโครงการทุกครั้ง



รูปที่ 2.2-34 การติดตั้งระบบ GPS ให้กับรถบรรทุกทุกคันของโครงการเพื่อติดตามตรวจสอบเส้นทางและการใช้ความเร็วของรถบรรทุกทุกคันของโครงการ



รูปที่ 2.2-35 จัดให้มีพนักงานคอยตรวจสอบและจัดทำรายงานเรื่องการจราจรของรถบรรทุกทุกคันที่จะเข้าออกของโครงการ เพื่อลดการเกิดอุบัติเหตุกับรถของประชาชนที่สัญจรไปมา



รูปที่ 2.2-36 การตรวจสอบความเรียบร้อยของกระบะรถบรรทุกอยู่เสมอ เช่น การใช้ผ้าใบคลุมรถทุกครั้ง
การตรวจสอบความสะอาดของกระบะรถบรรทุก ก่อนออกนอกโครงการ เพื่อป้องกันเศษวัสดุตก
หล่นบนถนนและป้องกันการเกิดฝุ่นละออง





รูปที่ 2.2-37 เจ้าหน้าที่ความปลอดภัยและรปภ.ตรวจสอบสภาพทางสาธารณะที่เชื่อมกับทางเข้า-ออก ของโครงการ และตรวจสอบบริเวณด้านหน้าโครงการตลอด 24 ชั่วโมง เพื่อป้องกันการกีดขวางทางจราจรบริเวณไหล่ทางบริเวณด้านหน้าโครงการเป็นประจำทุกวัน



ผู้ประกอบการรถบรรทุกจอดรอบริเวณโกดัง (ฝั่งตรงข้ามท่าเทียบเรือ) และรับใบลำดับคิวซึ่ง ที่ป้อม รปภ.

รูปที่ 2.2-38 การจัดระบบคิวรถบรรทุกขนส่งสินค้าเข้าสู่ท่าเทียบเรือและการอบรม รปภ.



รูปที่ 2.2-39 ติดตั้งป้ายเตือนเป็นสัญญาณไฟกระพริบบริเวณทางเข้า-ออกท่าเทียบเรือสู่ถนนสายหลัก เพื่อให้ยานพาหนะบนถนนสายหลักรับทราบว่าจะมีรถบรรทุกออกจากท่าเทียบเรือ



กล้อง CCTV บริเวณทางเข้า-ออกหลังท่า



กล้อง CCTV บริเวณหน้าท่า

รูปที่ 2.2-40 ติดตั้งกล้อง CCTV บริเวณหน้าท่า และบริเวณทางเข้า-ออกหลังท่า เพื่อใช้ภาพที่บันทึกไว้เป็นหลักฐานกรณีเกิดอุบัติเหตุบริเวณทางเข้า-ออกท่าเทียบเรือ



รูปที่ 2.2-41 การติดตั้งป้ายบังคับ ป้ายเตือน ป้ายแนะนำ บริเวณทางเข้า-ออกท่าเทียบเรือ



รูปที่ 2.2-42 การตรวจสอบ บำรุงรักษาไฟฟ้าแสงสว่างบริเวณท่าเทียบเรือ



รูปที่ 2.2-43 พนักงานประจำท่าเรือทำหน้าที่ตรวจสอบความพร้อมของท่าเรือและเรือก่อนที่เรือจะเข้า-ออก และการควบคุมเรือที่เข้า-ออกท่าเทียบเรือของโครงการ



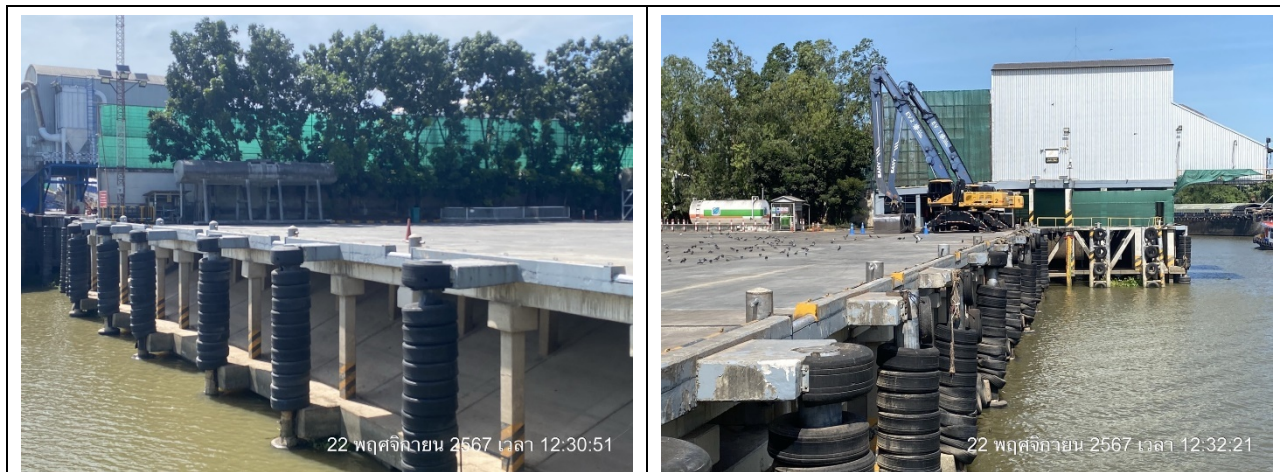

รูปที่ 2.2-44 การติดตั้งหลักผูกเรือ และวางกันชนเรือบริเวณท่าเรืออยู่ในสภาพดี



จุดจอดเรือชั่วคราวบริเวณฝั่งตรงข้ามท่าเรือ

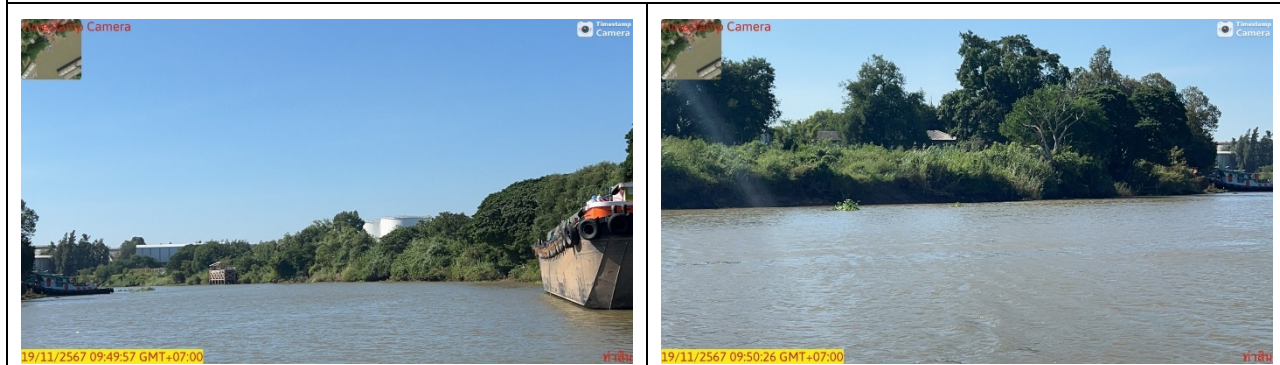

จุดจอดเรือชั่วคราวบริเวณวัดบันได

จุดจอดเรือชั่วคราวบริเวณวัดละมุด

รูปที่ 2.2-45 จุดจอดเรือชั่วคราวของโครงการ



รูปที่ 2.2-46 ประกาศนียบัตรแสดงความรู้ความสามารถของผู้ควบคุมเรือที่ไม่มีใบเรือกล (เรือลำเลียง)



รูปที่ 2.2-47 การจอดบริเวณหน้าท่าเทียบเรือ โดยไม่มีการจอดซ้อนลำ



รูปที่ 2.2-48 ห้องน้ำ-ห้องสุขาภายในโครงการ



รูปที่ 2.2-49 ระบบระบายน้ำและการทวงน้ำด้วยรางระบายน้ำ ของโครงการ



บ่อดักตะกอนด้านทิศเหนือ

บ่อดักตะกอนด้านทิศใต้

รูปที่ 2.2-50 บ่อดักตะกอน จำนวน 2 บ่อ ภายในพื้นที่โครงการ



ด้านทิศใต้



ด้านทิศเหนือ

รูปที่ 2.2-51 ประตุน้ำควบคุมอัตราการระบายน้ำออกจากบ่อตกตะกอนก่อนระบายลงสู่แม่น้ำป่าสัก



รูปที่ 2.2-52 ตะแกรงดักขยะบริเวณรางระบายน้ำเป็นระยะภายในพื้นที่โครงการ

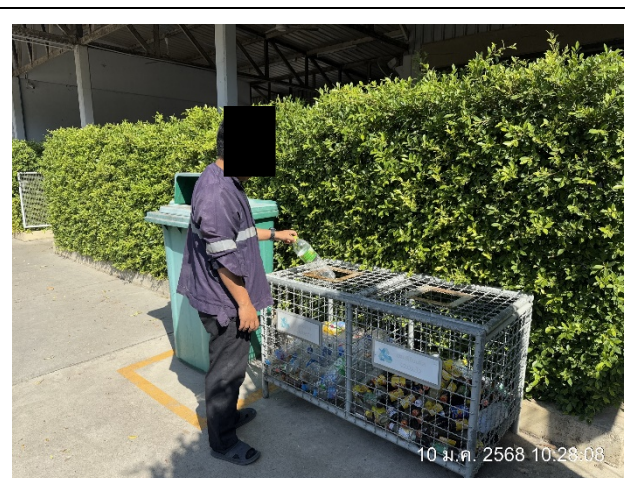

รูปที่ 2.2-53 พนักงานช่วยกันลดปริมาณขยะมูลฝอย และคัดแยกขยะมูลฝอย



รูปที่ 2.2-54 ผังแสดงตำแหน่งที่ตั้งถังขยะมูลฝอย



จุดรวมขยะมูลฝอย



ห้องพักขยะอันตราย

รูปที่ 2.2-55 จุดรวมขยะมูลฝอยและห้องพักขยะอันตรายของโครงการ



รูปที่ 2.2-56 ป้ายประชาสัมพันธ์เรื่องการรักษาความสะอาดแก่ผู้ใช้บริการท่าเรือ



รูปที่ 2.2-57 รถเก็บขยะขององค์การบริหารส่วนตำบลบางเตี้อเข้ามาเก็บขยะภายในพื้นที่โครงการและนำไปกำจัดอย่างน้อยสัปดาห์ละ 1 วัน

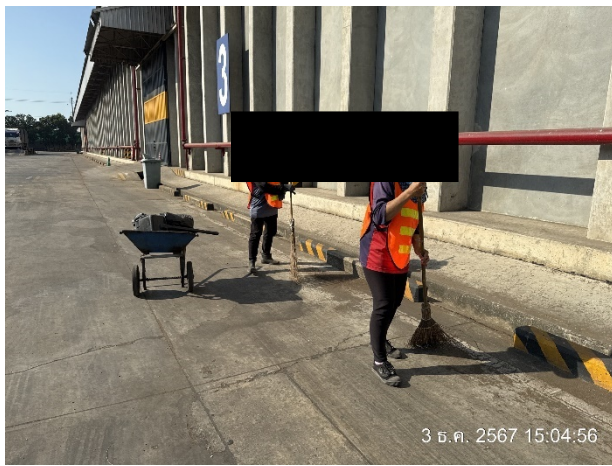

รูปที่ 2.2-58 การบำรุงรักษาอาคารและพื้นที่โครงการให้อยู่ในสภาพสวยงาม สะอาด และเป็นระเบียบ

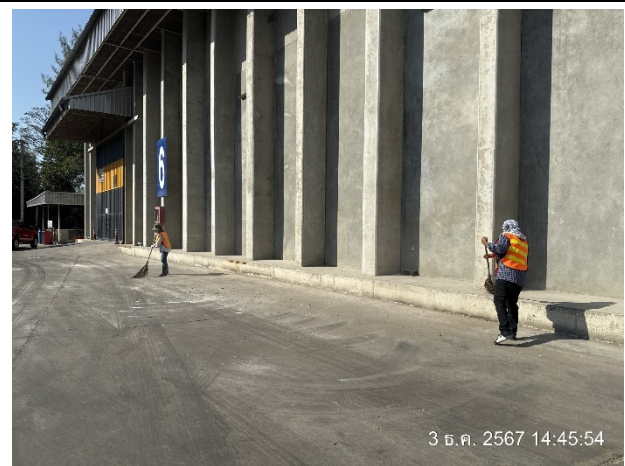
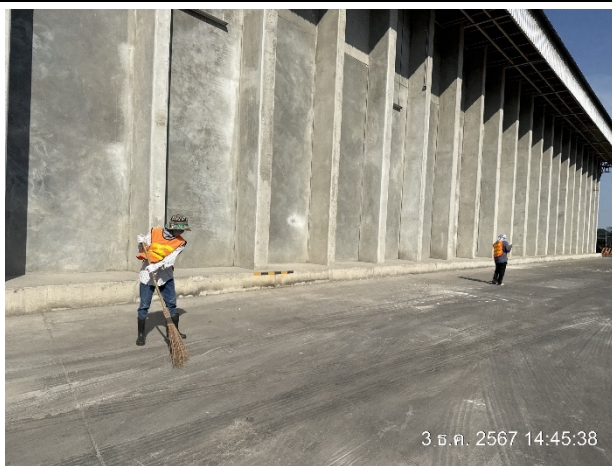

รูปที่ 2.2-58 การบำรุงรักษาอาคารและพื้นที่โครงการให้อยู่ในสภาพสวยงาม สะอาด และเป็นระเบียบ (ต่อ)

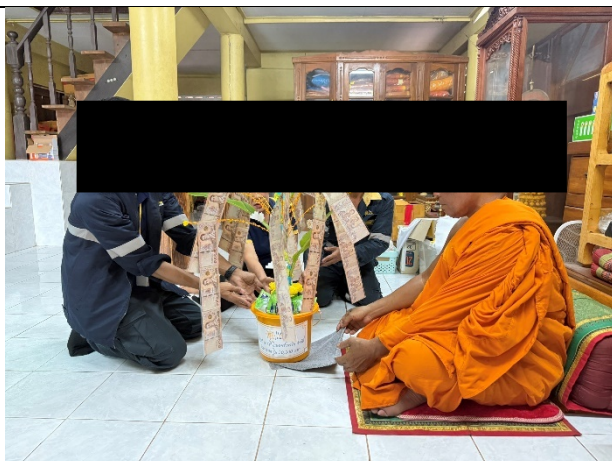

ร่วมกิจกรรมทอดกฐินสามัคคี วัดโตนด(ป่ายาง)



ร่วมกิจกรรมจิตอาสาทำความดีด้วยหัวใจไทยปากจั่น

รูปที่ 2.2-59 กิจกรรม CSR ของโครงการ



กิจกรรมแห่เทียน วัดละมุด



มอบทุนการศึกษาให้แก่โรงเรียนวัดละมุด



มอบทุนการศึกษาให้แก่โรงเรียนวัดเสด็จ



มอบถุงยังชีพผู้ป่วยติดเตียงอำเภอนครหลวง



มอบรถเข็นผู้ป่วยให้แก่ โรงพยาบาลสังขราช

รูปที่ 2.2-59 กิจกรรม CSR ของโครงการ (ต่อ)

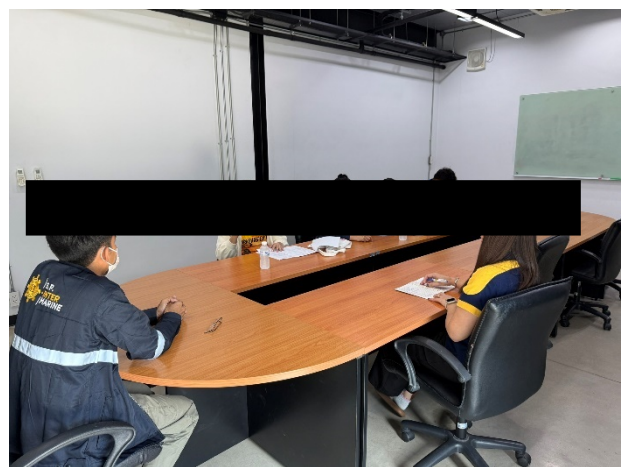
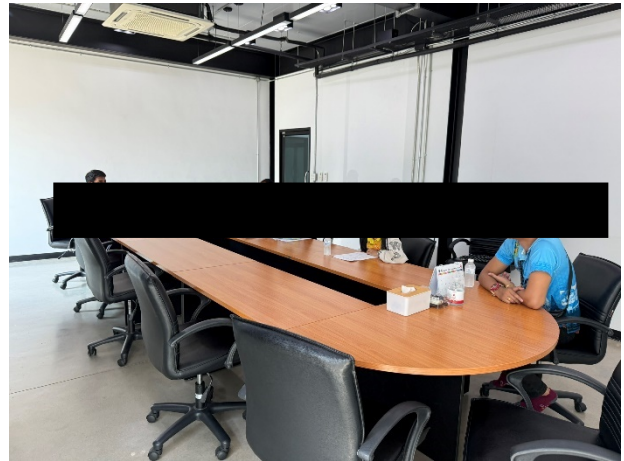

รูปที่ 2.2-60 โครงการได้เปิดให้ตัวแทนประชาชน/ผู้นำชุมชนที่อยู่ใกล้โครงการสามารถขอเข้าดูพื้นที่โครงการ



รูปที่ 2.2-61 การประชาสัมพันธ์กับผู้นำชุมชนในพื้นที่ศึกษาอย่างต่อเนื่องเพื่อให้รับทราบความก้าวหน้าของโครงการอย่างสม่ำเสมอ

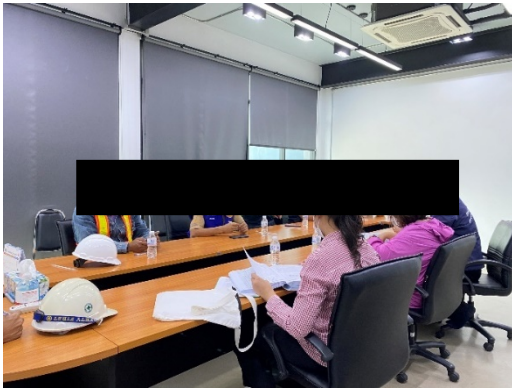

รูปที่ 2.2-62 การให้ความร่วมมือในการเข้ามตรวจสอบของคณะทำงานตรวจและติดตามสถานการณ์
ฝุ่นละอองในสถานประกอบการในพื้นที่อำเภอนครหลวง เมื่อวันที่ 10 เมษายน 2567

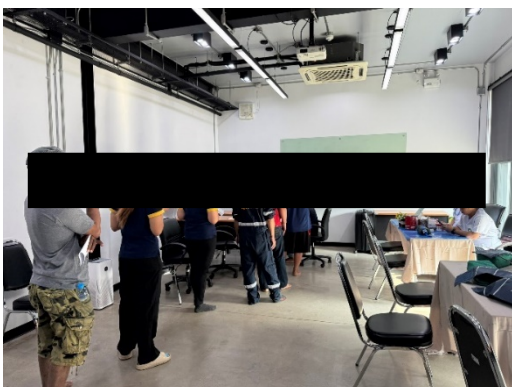

รูปที่ 2.2-63 การตรวจสอบสุขภาพร่างกายคนงานและพนักงาน ปี 2567



รูปที่ 2.2-64 ชุดปฐมพยาบาลเบื้องต้นและพื้นที่ปฐมพยาบาล และเวชภัณฑ์และยาเพื่อใช้ในการปฐมพยาบาลเบื้องต้น



รูปที่ 2.2-65 การประชาสัมพันธ์เกี่ยวกับความเครียดในการทำงานผ่านบอร์ดประชาสัมพันธ์ภายในโครงการให้กับพนักงาน และคนงานทำเทียบเรือรับทราบถึงผลกระทบด้านสุขภาพที่เกิดขึ้น และสามารถปฏิบัติตนได้อย่างถูกต้อง



รูปที่ 2.2-66 พนักงานและคนงานใส่หน้ากากอนามัยตามความสนใจขณะปฏิบัติงานทั้งในพื้นที่ท่าเทียบเรือและสำนักงาน



รูปที่ 2.2-67 พื้นที่ห้ามสูบบุหรี่ในเขตพื้นที่โครงการ และพื้นที่ที่จัดให้สูบบุหรี่ (ที่พักระเบียง)

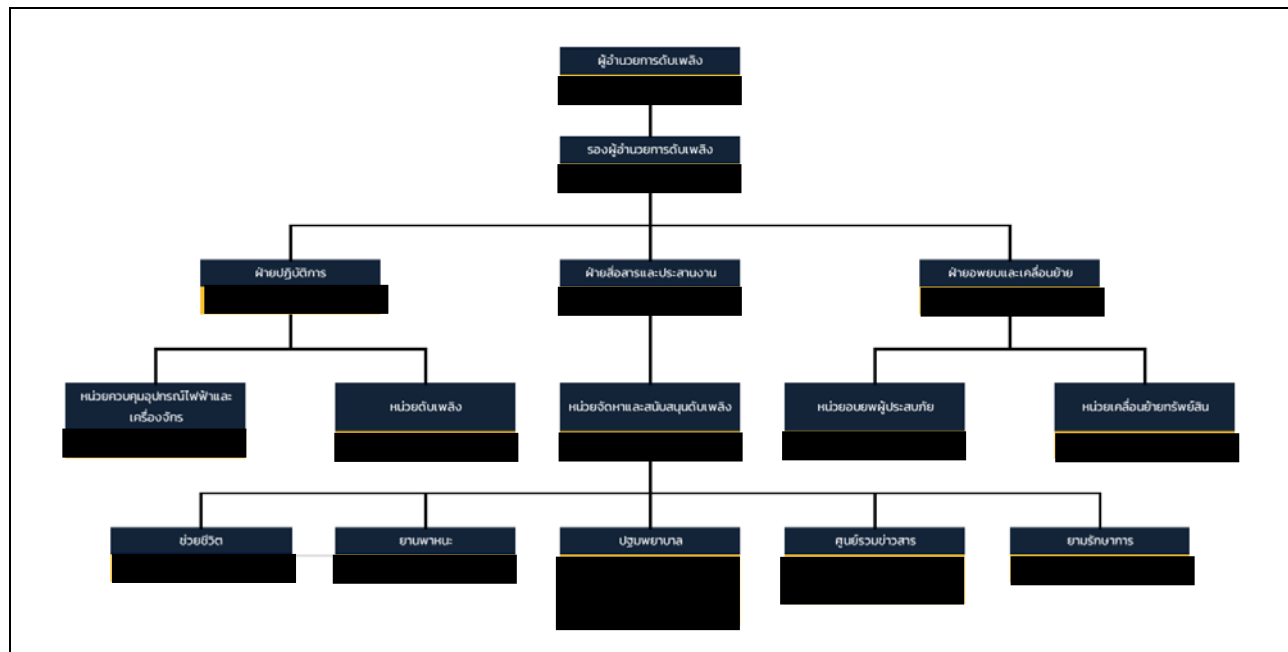

รูปที่ 2.2-68 ความพร้อมของบุคลากรของทีมดับเพลิง





รูปที่ 2.2-69 อุปกรณ์ดับเพลิงภายในพื้นที่โครงการ



รูปที่ 2.2-70 การฝึกซ้อมแผนดับเพลิงและฝึกซ้อมอพยพหนีไฟ แผนการป้องกัน รองรับและตอบโต้ภาวะ
ฉุกเฉินที่เกิดจากไฟไหม้ประจำปี 2567

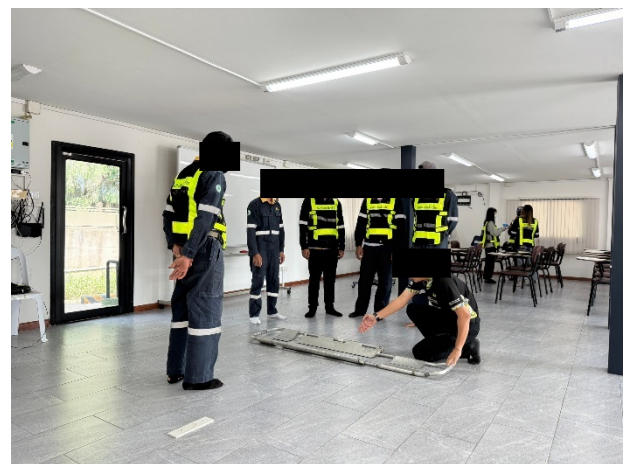

รูปที่ 2.2-70 การฝึกซ้อมแผนดับเพลิงและฝึกซ้อมอพยพหนีไฟ แผนการป้องกัน รongรับและตอบโต้ภาวะ
ฉุกเฉินที่เกิดจากไฟไหม้ประจำปี 2567 (ต่อ)



รูปที่ 2.2-71 อุปกรณ์ความปลอดภัยบนเรือลำเลียงสินค้า สำหรับกรณีฉุกเฉิน เช่น เสื้อชูชีพ ห่วงชูชีพ



รูปที่ 2.2-72 พนักงานและเจ้าหน้าที่รักษาความปลอดภัย เดินตรวจทั้งในคลังเก็บสินค้า และพื้นที่โดยรอบ
โครงการประจำวัน



รูปที่ 2.2-73 ถังดับเพลิงชนิดผงเคมีแห้ง ขนาดบรรจุ 10 ปอนด์ ถังดับเพลิงชนิดก๊าซคาร์บอนไดออกไซด์ ขนาด 10 ปอนด์ และถังดับเพลิงชนิดน้ำยาเหลวระเหย (BF2000) ขนาด 10 ปอนด์



บริเวณหน้าสำนักงาน

บริเวณปั๊ม รปภ. ใกล้ทางเข้า-ออกโครงการ

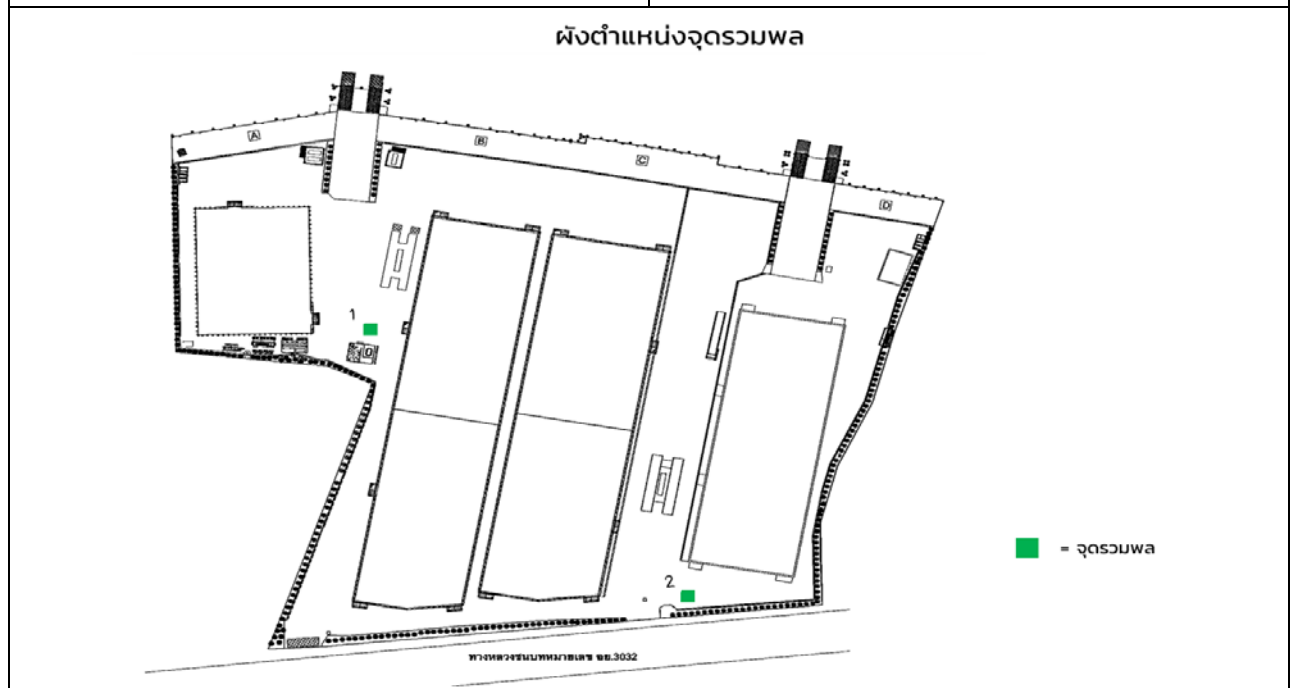

รูปที่ 2.2-74 ตำแหน่งจุดรวมพลของโครงการ จำนวน 2 จุด คือบริเวณหน้าสำนักงาน และบริเวณปั๊ม รปภ. ใกล้ทางเข้า-ออกโครงการ



รูปที่ 2.2-75 อุปกรณ์ช่วยชีวิตบริเวณท่าเทียบเรือ เช่น เช่น เสื้อชูชีพ ห่วงชูชีพ



รูปที่ 2.2-76 การติดตั้งไฟสัญญาณ และเครื่องหมายแสดงขอบเขตพื้นที่โครงการให้ชัดเจนในเวลากลางคืน



รูปที่ 2.2-77 การประชาสัมพันธ์ให้ประชาชนในบริเวณพื้นที่ใกล้เคียงที่ตั้งโครงการรับทราบเกี่ยวกับกิจกรรม
การดำเนินงานของโครงการ

รูปที่ 2.2-77 การประชาสัมพันธ์ให้ประชาชนในบริเวณพื้นที่ใกล้เคียงที่ตั้งโครงการรับทราบเกี่ยวกับกิจกรรมการดำเนินงานของโครงการ (ต่อ)



รูปที่ 2.2-78 กิจกรรมปลูกป่าร่วมกับทางชุมชนในพื้นที่



รูปที่ 2.2-79 กิจกรรมปล่อยปลาในแม่น้ำป่าสัก บริเวณหน้าท่าของโครงการ